民報

內政部登記證警字第一五九九號
中宣會登記證中字第九七九號
中華民國念三年二月一日（星期四）
第六百廿三號
今日二張半售大洋三分四釐
館址上海山東路二〇一號
電話 營業部 編輯部 九三八一六 九一四六八
有無線電掛號三〇四六

定報價目：國內每月一元三個月二元七角半年五元全年九元（日本台灣同上）歐美各國每月二元五角香港澳門每月二元二角報資先惠郵票九五折計算

廣告刊例：▲特等新聞下端三行起碼每日每行洋九角▲乙種特等每行六角▲頭等二行起碼每日每行大洋一元八角▲緊要分類短行每字二分五厘六十字起碼英寸每六方寸起碼每寸每日洋一元二角

中華郵政特准掛號立券按照總包特別寄送優益之報紙

上海華商證券交易所股份有限公司召集股東常會通告

本所依據章程第十六條規定於二十三年二月念四日下午三時在本市[illegible]召集股東常會[illegible]

況除各股東名冊所列通訊地點分別函送入場券等件以便股東攜帶入場外務請各股東屆時到會為荷再自即日起停止股票過戶至股東會終了日止特此通告

江浙商業儲蓄銀行續收第二期股款並發給二十二年份股紅利通告

案據二十二年第一屆股東常會丙項議案內開本行資本總額銀圓三百萬元除第一期已繳半數一百五十萬元外其第二期未繳一百五十萬元決議於二十三年三月一日起至三月三十一日止為續繳第二期股款日期等因又據第二十七次董事常會第四項議案內開據上年第一屆股東常會決議本年三月一日起至三月三十一日止為續繳第二期股款日期[illegible]為便利各股東[illegible]起見其二十二年份股紅利先由本行提早於股東會前三月一日起開始發給[illegible]特再[illegible]通告

中國儲蓄銀行通告

本行茲奉部令辦理結束所有活期儲蓄定期儲蓄往來存款等如數發還甲種儲蓄照章發還請各存戶務於元月三十日起儘十日內來本行領取以資結束而清手續

中國儲蓄銀行謹啟

大中華橡膠廠兩合公司解散通告

本公司於民國二十二年十二月念五日經股東大會一致議決解散改組股份有限公司除依法呈請解散登記外特此通告

明星影片公司緊要啟事

敝公司最近攝製之新片「上海24小時」「鹽潮」「香草美人」等其中所有足以引起誤會之處現已完全自動刪改不日公映即希公鑒此啓

上海市銀樓業同業公會改用新衡（市平）通告

本會議決於民國二十三年二月十八日為始凡屬會員一律改用市平除分函上海市金業同業公會及非會員同業外特此通告

毛德榮 沈亞男 訂婚啟事

我倆承丁兆康、黃葆三兩先生之介紹並徵得雙方家長之同意謹定於民國二十三年二月一日訂婚敬希諸親友公鑒

中國天一保險股份有限公司開業公告

本公司資本總額銀圓五百萬元先收足二分之一計銀圓二百五十萬元擇定二月一日開業敬備茗點恭請各界人士惠臨指教

總公司地址 上海北京路二五五號 電報掛號七一七一 電話總機一一六四四

營業種類 人壽險 火險 水險 汽車險 各種意外險（各種詳章承索即奉）

常務董事 何國昇 梁晨嵐　常駐監察 王仲允

董事 秦祖澤 錢永銘 胡文虎 宋得傳 王承組 黃仲揆

監察人 張芹伯 孫鶴臬

總經理 梁晨嵐　經理 秦予奇　副理 黃伯長　襄理 李祖超 林子和　營業主任 沈[illegible]

上海市保險業同業公會啟事

本埠中國天一保險公司經於念二年十二月十二日加入本公會為會員除分別呈報市黨部市社會局市商會備案外特此通告

六河溝煤鑛股份有限公司召集臨時股東會公告

本公司茲為優先股事經董事會議決依照本公司章程第三十條定於本年二月十[illegible]日（星期六）下午二時在上海[illegible]路二[illegible]號本公司[illegible]召集臨時股東會[illegible]知外用[illegible]公告務望各股東屆時親臨或委託其他股東代表到會是所至盼

利泰印刷所（特別聲明）

閱前日報載有利泰印刷所宣告清理等語查本印刷所係開設北江西路二六七號已歷多年信用素著向來照常營業清理云云當係另一利泰深恐引起誤會特此特別聲明

利泰印刷所林慶甫 志雲啓

吳江北庫吳錦悟女士啟事

按錦悟於民國十九年初夏時與奉賢衛關祥結識旋即實行同居茲因雙方意見不合勢難偕老爰於本年一月十九日協議脫離關係此後各憑自由互不相涉除立據外特再登報鄭重聲明

聲明啟事

竊人計[illegible]任上海市洋涇區龍華鎮[illegible]因祖遺田產坐落念六保十三圖[illegible]字圩二百九十三號單戶計[illegible]則田一畝九分五厘三毫於民國十七年[illegible]經中人[illegible]抵押[illegible]

鄭良涵推股 永發記受股 聲明

茲啓者無湖長街老實慶和記銀樓鄭[illegible]股份一股於民國十八年五月間推與永發記[illegible]

顧雲路緊要啟事

[illegible]路因年輕意志薄弱交友不慎被其誘惑誤入五濟會服役數月始知爲共黨所設乃故意[illegible]其開除然一念之差萬劫難復故特重行聲明自此以後永遠脫離共黨關係擁護三民主義掬誠通告以明週知

陸周氏明脫離陸姓家屬關係啟事

竊本人爲已故硯英陸公之妾自公去世迄今數載邇因種種關係自願與陸姓家屬脫離一切關係所有兩女一子應得之遺產及本人所得之扶養費業經另據分割清楚如數領到此後一子二女之一切問題及經手之欠款概由本人負責自理與陸姓無涉除另立據外特再登報聲明如上

余成鉉律師代表高天祉君聲明解除婚約

本人追認方能生效疊經向家父母及原媒表示不能同意依照民法第九百七十二條婚約應由男女當事人自行訂定之規定該項婚約自屬完全無效而月貞女士對於解除婚約之拘束[illegible]聽自由等語前來據此合代聲明如上 事務所梅白格路懋益里三五號

茲據當事人高天祉君委稱月貞女士與天祉幼時曾由家長[illegible]訂有婚約現天祉已成年以該項訂婚約未得[illegible]同意除[illegible]一節亦表同意[illegible] 電話三一三二三

陳海秋律師證明李榮昌 夢燕 榮發 成立分割遺產和解啟事

茲據上開當事人聲稱緣呂太夫人生前於甲子年二月間曾由朱寶元君證明將所有產業立據按三房分析嗣因呂太夫人故世後發生糾紛現經親友調解並妥洽除於本年一月三十日訂立分割遺產和解據外並向當地法院備案外恐未週知委請代表登報聲明等情據此合代登報聲明如上即希公鑒

事務所英租界愛多亞路六九四號三樓

黃煥成律師代表鴻興祥鞋作清理公告

茲據鴻興祥鞋作經理任明昌來所聲稱現因帳房干耀堂發生侵佔行爲以致無法維持除訴蒙上海地方法院檢察官提起公訴外開明內將欠款清繳來所整理否則依法訴追[illegible]如有欠該作之款亦希於十四天內來所登記過期認爲拋棄債權合再公告

事務所牛莊路六九二號四樓 電話九二六七[illegible]

巢埜律師代表周宣氏最後答復

據宣氏稱昨見孫原律師代表周啟泰啟事一則嗚呼十餘年之糟糠可以一旦否認周氏從伯之警告自認迎歸成服之啓事自擇吉期夫婦極十得倡隨均有字跡可考且[illegible]

徐淵律師證明王少白 潘梅英解除婚約啟事

茲據上開當事人來所聲稱我倆因意見不合難以偕老當徵得雙方家長同意訂立解除婚約據嗣後男婚女嫁各聽自由除委請向主管法院備案外恐外界未明真相特委請登報聲明等情前來據此合函代表登報聲明如右

事務所辣斐德路冠華里念五號 電話八二九三九

范耆生律師證明新中央鞋店出盤華盛鞋店受盤聲明

茲據上開當事人聲稱新中央鞋店因市面蕭條營業不振無意經營自願將坐落華德路五〇六及五〇八號新中央鞋店生財存貨出盤與華盛鞋店接續經營除訂立出受盤據訂明各項條件關於新中央鞋店以前人欠欠人賬款以及担保等據均歸新中央自理與華盛鞋店無涉外特委登報證明如上

事務所四川路二二九號 電話一五八六九

律師沙訓義受任凌萬盛石粉廠子常年法律顧問通告

本律師茲受任上開當事人爲常年法律顧問嗣後如有侵害上開當事人一切法益者本律師當依法保障之此佈

事務所蒲柏路四九四號 方浜路七三一號 電話二〇五六八 二一二七八號

席裕昌律師代表王子循君緊要聲明

茲據當事人王子循君聲稱伊有四子長次子裕璋三子裕民四子裕戊伊家本係清寒歷年教養所用債款甚鉅不得已將伊所有住房及田產[illegible]

陳忠蔭律師代表順康新順興生康號祥康號五福號昇泰號通告

[illegible]

沈宗泳律師證明孔平 華友容脫離關係

孔平與華友容自認識後意見不洽自願永遠脫離關係當於民國念三年一月十三日訂立脫離關係據自立據日起孔平與華友容永不相涉當由孔平給華友容洋八十元孔平所書之津貼作爲無效華友容嗣後絕不作任何要求特登民申兩報公布如上 事務所北京路三七八號 電話九一九一七

蘇福疇律師代表沙永筍警告春茂和記各股東啟事

茲據當事人沙永筍聲稱[illegible]

朱方律師代表吳劍嵐 季松雲協議離婚啟事

據上開當事人聲稱因雙方意見不合自願協議離婚脫離夫妻關係此後男婚女嫁不相干涉兒子小羊歸吳劍嵐繼承季松雲教養除另訂離婚據已請證明外委請代登報聲明等情據此合代登報如上 事務所上海小西門外學潔里一五三號 電話二三七〇四

馮誠清律師代表傅艮佐聲明退夥啟事

茲據傅艮佐君來所聲稱前與李永康君合資開設巴黎西菜社並訂立退股據外委代登報聲明退夥等詞據此合代登報聲明如右 事務所廣東路三十九號A 電話一九〇七二

陸鼎揆 楊紹志 律師代表春茂和記 棻芧行 清算公告

茲據當事人[illegible]

上海市土地局布告 第九三號

爲開發洋涇區舊二十四保十六圖各戶地土地證事

查洋涇區舊二十四保十六圖各戶地（東至鹹塘浜南至洋涇浜西至蔣家浜北至黃浦江）業經丈量清楚[illegible]

局長 [illegible]

丘元武同志追悼會展期啟事

敬啓者丘同志追悼會原定二月三日上午九時假座首都華僑招待所開會茲以籌備不及爰展期至二月十日舉行恐未週知特此通告

再者丘同志生前交友廣闊奉閱[illegible]

丘元武同志追悼會籌備處謹啓

國際週報第六卷第十一號要目

蘇聯外交政策之基礎 [illegible]

[illegible]

蔣委員長昨夜午到滬 今日赴杭並將再赴閩

離京前謁林訪汪召見各地黨委 孔祥熙同車來滬與銀行界接洽

本報卅一南京電　蔣委員長偕夫人宋美齡、三十一日下午五時二十五分、乘平滬通車附掛花車、赴滬轉杭、孔祥熙夫婦同車赴滬、到站歡送者朱家驊、張道藩、曹浩森、賀耀組、陳焯等二十人、蔣委員在車次答記者問、何時赴閩或赴贛現尚未定、據孔談、予赴滬、與銀行界有所商洽、並不赴杭、另訊、蔣將由杭入閩、俟將閩事辦竣、即返贛督剿殘匪、福特機三十一日午奉蔣令、由史密司駛杭候用、

中央卅一南京電　蔣委員長以閩省善後待理、卅一日下午五時半偕夫人乘花車赴滬轉杭、孔祥熙夫婦同行、陳焯朱家驊高凌百等赴站歡送、蔣最近仍赴贛、清剿赤匪、福特機卅一日晨已飛杭候用、衛隊則於卅一日晨乘德譽輪赴贛、蔣在車站答記者問、謂何時赴贛現尚未定、

中央卅一南京電　蔣委員長卅一日下午三時半謁林主席、四時訪汪院長、談半小時、旋返軍校、接見朱培德、黃慕松、賀耀組等、指示一切、

中央卅一南京電　蔣委員長卅一日晨十時在勵志社召見華北各省市及蘇贛京黨委、到賴璉、董霖等三十六人、蔣勗勉各委處事、以因時制宜因事制宜爲要、正午始散、蔣即在社午餐、下午接見軍事長官十餘人、對軍務有所指示、

中央卅一南京電　蔣委員長卅一日接見各省黨委、面詢各地情形甚詳、其有關推進黨務改善政治等問題、頗爲蔣所嘉納、並勉以在此國難嚴重期間、須切實努力、深入社會、對於各地教育事業及解除民生疾苦諸端、尤諄囑特別注意云、又汪常委定一日晨十一時在中央黨部召集談話、指示工作、

本埠消息、軍事委員會委員長蔣介石氏前由福建飛京、出席四中全會及全國經濟委員會第三次常會、業於今晨零時二十五分乘車到滬、預定當日上午離滬赴杭、玆將詳情分誌如下、

嚴密戒備

蔣委員長於昨日午後五時二十五分乘坐滬平通車離京來滬、原定當晚十一時五十五分到滬、嗣以車行誤點、直至今晨零時二十五分始抵眞如下車、市府事前得到蔣委員長來滬消息、特派保安隊一大隊、沿眞如路中山路及虹橋路一帶安放步哨、嚴密戒備、車站四週、則由警察大隊會同便衣偵探担任戒備、

歡迎人員

今晨前往眞如車站歡迎者、有上海市長吳鐵城、保安處長楊虎、五省剿匪總部秘書長楊永泰、市公安局長文鴻恩、五區區長闕羣及蔣委員長之親友暨各報社記者三十餘人、

抵滬情形

蔣委員長、於今晨零時二十五分乘坐滬平通車附掛之花車抵眞如車站、吳市長等當即登車晉謁、稍事寒暄、即偕同下車、換乘汽車、逕返賈爾業愛路私邸休息、同來者除蔣夫人宋美齡女士外、尚有行政院副院長兼財政部長孔祥熙夫婦及侍從多人、

今日赴杭

蔣委員長預定於今日上午赴杭、至於乘坐火車抑或汽車及飛機、則尚未定、蔣委員長在杭稍事勾留、即將赴閩一行、處置閩省善後問題、然後再行赴贛指揮清剿殘匪云、

張學良抵杭

下榻西泠飯店

本報卅一杭州電　張學良偕秘書湯國楨、前旅長譚恩波、顧問端納隨員副官曹馥琨夏寶涌等八人、於卅一日上午八時分乘汽車兩輛、由滬杭公路駛杭、滬保安處特派保安隊二十八人、另乘卡車一輛護送、下午二時抵離海甯約五十里下車午膳、三時直駛杭、浙省當局聞訊、即由魯滌平呂苾籌周駿彥等往清泰門迎迓、張四時抵杭、即與歡迎者略事週旋、即下榻西泠飯店、張因沿途勞頓、未見賓客、

浙籌墊軍費 中央允撥還

本報三十一杭州電　浙財廳秘書徐懋來談、此次浙省籌墊閩變後之軍隊輸運費及修築飛機場等費用約共一百餘萬元、浙省本年度預算不敷一百三十萬元、此次魯主席因出席四中全會、曾面請中央撥補、財廳長周駿彥亦因此晉京、經商洽結果、關於籌墊費用百餘萬、除已還公債念萬外、餘允陸續撥還、至預算一層、中央亦以財政困難、無法補助、

★　★　★

陳濟棠檢閱海艦

並增派空軍駐東路

本報三十一香港電　總部決增派空軍駐東路、在饒平蕉嶺築機場、並整頓海圻肇和海琛實力、陳濟棠三十一日晨檢閱三艦、

中央三十一廣州電　粵海艦隊修理補充完竣、總部派員舉行大檢閱、三十一日檢海圻、一日海琛、二日肇和、三日睦戰、隊、

本報三十一香港電　[illegible]殘匪派員向梅縣第三

軍部請收編、軍部派團長何寶書接洽、已收編九連、來領回梅、尚在縮編中、

中央三十一香港電　粵五師長李振良、副師長駱秀禮一日在東江防次宣誓就職、總部派黃任寰監誓、

中央三十一香港電　李漢魂三十一日晨由省乘廣韶車返防、

中央三十一香港電　李揚敬定二日返惠、鄧龍光行期未定、

孫部攻甯夏又敗退

近郊一帶已經馬部收復 軍分會將呈請明令討伐

本報卅一北平電　孫部仍據甯夏近郊、連日均有激戰、據甯夏電、馬部念九日午後將近郊之大小禮拜寺八里橋朱家寨等地收復、孫部正後退、

中央卅一北平電　軍息、甯夏電、一、攻城之敵、彼擊潰後、退據城西之大小禮拜寺、及城北八里橋朱家寨一帶、三十一日拂曉我某部向大小禮拜寺之敵猛攻、甚激烈、於午二時佔領該寺、二、三十一日我某部攻朱家寨、因寨堅固、未攻下、刻正用炮轟擊中、據俘云、敵部傷亡過衆、于世銘、劉月亭丁紹庭、現均在前方、匿居村莊中、三、敵部經連日激戰後、已失戰鬬能力、惟甯省堡寨林立、擊破此寨後、敵又另竄入他寨、徹底肅清、尚須時日、

中央卅一北平電　馬衝突、連日異常劇烈、孫軍分會三十日再令孫停止西進後、劉尚未得孫覆電、據軍事當局談、如孫軍再不遵令辦理、即由軍分會呈請中央明令討伐、孫軍兵額雖有四十餘團、但皆烏合之衆、如經中央下令討伐、旬日內即可解決、

本報卅一北平電　侯成卅一日由并返平談、閻對孫馬事件、表示與軍分會取一致行動、具體辦法、閻有親筆長函致何應欽、晉城孫部已開竣、僅餘修械所、

中央卅一北平電　新疆八部同王駐京辦公處長宋希程、前以孫馬衝突赴津調閻、請轉向雙方勸阻、宋氏念九日由并到平、日內赴京、

商務印書館 本週初版新書

外埠函購各書請另加郵費八分

日期	書名	著者	冊數	定價	郵費
一月廿八日	四部叢刊續編　雍熙樂府（明嘉靖刊本）		二十冊	定價十二元	郵費一角五分
一月廿九日	大學叢書　普通物理學	薩本棟著	下冊	定價三元二角	郵費一角五分
一月廿九日	中外交通小史	向達著	一冊	定價三角	郵費一分
一月三十日	格式塔心理學原理	蕭孝嶸著	一冊	定價一元四角	郵費五分
一月三十日	戰時國士叢書　防空之理論與實際	卓獻書著	一冊	定價四元	郵費一角五分
一月卅一日	大學叢書　文化人類學	林惠祥著	一冊	定價三元二角	郵費一角五分
一月卅一日	職業教育通論	莊澤宣編	一冊	定價七角	郵費二分半
二月一日	大學叢書　小學各科新教學法之研究	鍾魯齋著	一冊	定價二元六角	郵費一角五分
二月一日	食品微生物學	陳同白編	一冊	定價三角	郵費一分
二月二日	杜少陵集詳註	仇兆鰲註	一冊	定價二元二角	郵費七分半
二月二日	最近各國航空事業	潘樹藩著	一冊	定價九角	郵費五分
二月三日	虛靜齋所藏名畫集	葉伯堯編	一冊	定價二元八角	郵費五分
二月三日	航空法大要	潘樹藩著	一冊	定價一元二角	郵費五分

▼本館被燬二週紀念　上列各書除四部叢刊續編及大學叢書外一律半價發售以向上海發行所現款購買爲限二月五日截止

軍分會例會

中央卅一北平電　軍分會卅一日晨十時舉行例會、到萬福麟、蔣伯誠、鄒作華、門致中、魏益三、榮臻、戢翼翹等念餘人、何應欽主席、當報告孫馬衝突及中央對孫之處置情形、並討論海軍第三艦隊謝司令呈請補發上年八九十三次士兵伙食費四萬餘元、及軍事訓練委員會條例、第六條條文之修改等例案、至十一時散會、

劉匪潰竄殷曲附近

中央卅一北平電　據邯鄲來電、何國柱部三十日晨克復涉縣後、劉匪竄至堯城附近、被何部石團與白鳳翔騎兵夾擊、傷亡甚衆、潰竄壞曲附近、被何部駐西伙陽豫軍痛擊、何部仍派隊進剿、斷其後路、刻在激戰中、

汪院長電告 呈准熱振代攝藏務

追薦達賴典禮班戴已商定 法壇地點將在考院明遠樓

本報卅一南京電　汪院長卅一日電西藏、准熱振代攝達賴職權、追薦達賴典禮、已經班禪與戴季陶商決、定期七七四十九日、屆時決羅集京中各寺名僧、會同喇嘛、齊來法壇念經、設壇地點、將在考院明遠樓、

路透三十新德里電　西藏達賴喇嘛死後、現以里定寺（距北拉薩兩日路程）之喇嘛領袖爲新主治者、其人爲一活佛、即將就職、攝政、以待達賴喇嘛轉世者之發見、自達賴喇嘛圓寂後、藏務暫由總理與閣員治理、同時全國新禱轉世之達賴喇嘛早日出現、凡在達賴喇嘛死時所生之嬰兒、均經詳加察驗、以視身上有無顯著之痕跡、於是將選出若干嬰兒、護養兩三年、再作最後之試驗、俾得其人、

中央卅一南京電　西藏駐京辦事處處長貢覺仲尼等、前奉西藏司倫噶廈、及僧俗官民全體大會電稱、公舉熱振呼圖克圖代攝達賴佛職權、轉報中央鑒核、經卅日行政院第一四五次會議議決照准、汪院長三十一日特電貢覺仲尼等知照、並錄其原電如下、本京西藏駐京辦事處、貢覺仲尼處長暨諸代表、並即譯轉西藏司倫噶廈益倉及僧俗官民全體均鑒、卅日行政會議議決、即日呈准國民政府、以熱振呼圖克圖代攝達賴佛職權、深信熱振呼圖克圖必能益閎智慧、以敷施教化、翊本中央、以副翊教保民之至意、特電知照、行政院院長汪兆銘世、

經委會將開首次全體會議

討論常會未決各案 立院各省均將派員 開闢鹽墾將開設計會

本報卅一南京電　經委會定三月十日召開首次全體委員會、討論常會未決各案、立法院將特派立委三人參加、各省亦派代表與會、

本報卅一南京電　經委會前派工程師視察南通鹽城該水等鹽墾、卅一日返京、日內召有關各部會及蘇省府、開一設計會、討論進行步驟、

林主席嘉獎魯節款賑災

本報卅一濟南電　韓復榘向中央報告、魯節款賑災、共三十萬七千餘元、林主席復電嘉獎、

黃紹雄將被派赴新

當局正徵求黃同意

本報三十一南京電　中央對新事、認爲非澈底解決不可、黃羅返京後、曾建議另派大員入新、此議頗爲蔣汪重視、中央對大員人選、頗屬意黃紹雄、已非正式徵黃同意、黃亦願爲國奔馳、三十一日蔣汪會談如新省形勢果險惡、決於最近時期派黃前往、

本報三十一南京電　蔣三十一日下午三時召集宮碧澄詢問新疆現狀、宮對南疆報告甚詳、請政府速撥二百萬發展交通、解決糾紛、

蒙代表緩離京

昨歡宴各界

中央卅一南京電　蒙古晉京代報三十一日晚、歡宴各界、致謝招待盛意、到于右任、石青陽、趙丕廉、朱培德等數十人、各代表原擬日內離京、玆因自治方案仍須與中央商討、已將行期展緩、

拉卜楞保安司令到京

中央卅一南京電　朱紹良派拉卜楞保安司令黃正清、偕秘書丁明德等來京、連日分謁汪院長蔣委員長、報告並請示、據丁談、此來除報告請示外、請中央援助藏民文化促進會、甘省現駐胡宗南魯大昌馬步康馬步青四師、月需軍餉百餘萬、占支出百

汪院長

昨宴名流

本報卅一南京電　汪院長卅一日晚宴吳達銓、丁文江、胡適之、張季鸞、任鴻雋、王世杰、唐有壬等、商文化基金及華北教費、

贛殘赤不難剿平

蔣令地方官注意安輯 派工徵地須體恤民衆

本報卅一天津電　據新由京來人談、蔣委員長日內到杭後、或即返贛督剿、赤匪已成弩末、不難剿平、在此短期間、中樞及各省府將無更動、因中央認剿匪爲最急務、匪平後、整理軍政更易進行、顏惠慶歸國、係因私事請假、任外長說已成過去云、

本報卅一南京電　蔣委員長卅一日電令熊式輝云、查赤匪爲害閩贛、甚於洪水猛獸、民衆流離、死亡枕藉、田廬荒廢、雞犬盡遁、現值剿匪進展時期、哀我子遺、稍有昭蘇之望、地方有司、爲唯一親民之官、亟應凜責在躬之訓、以收安輯勞來之效、萬一有派工徵地必要時、亦須體恤民衆、設法救助、無田之粮、尤須注銷、庶於國計民生、兩有裨益、希即轉飭各縣長、務於可能範圍內次第改善、無援斯民、愼選賢能、是所厚望、

開度甘 本月底抵滬

中央卅一北平電　英使館負責人談、一、駐華新使開度甘二月二十六日可抵滬、三月初赴京、呈遞國書、中旬來平履新、二、英對西藏無政治野心、南疆獨立、因未接報告、不明眞象、未便答復、班禪回藏、如係中政府指派、當表歡迎、三、中英商約如何修訂、俟接到新政府指令後再定、四、新加坡海軍會議、原係例會、無足注意、內容關係國際、不便相告、

德使定期遊晉

中央卅一太原電　德使陶德曼及駐津德總領事貝斯、前函晉閻、擬赴晉遊覽名勝、閻已復函表示歡迎、陶等擬於五日偕使館參贊福斯前往、

徐祖善將赴漢

昨謁蔣請示

本報卅一南京電　五省外交視察專員徐祖善、三十一日謁蔣委員長請示、蔣允轉請政府籌撥經費、徐即日赴漢、籌備成立公署、

★　★　★

中央卅一南昌電　西路彭師電告、將軍山一帶匪巢、已潰散、奪得重堡千餘座、匪現向永新深山逃匿、

中央卅一南京電　本京某軍事機關頃接前方電云、某團二十八日來電稱、二十八日晨八時、某團附率某營克復壽甯屬南陽鎮、斃匪三百餘、匪向大蜀石鼓方面散竄等語、

中央卅一杭州電　保安處接浦城來電、該處某團何營二十八日晚以距浦城西鄉約二十里之洋尾有匪數百、實行搶刦、即經該營奮力擊潰、斃匪首十餘名、該處長已電呈蔣委員長備查、

中央卅一漢口電　徐源泉三十一日派參謀長楊紹東由沙到漢、向總部綏署省府請示軍務、

中央卅一南昌電　行營令贛省府、飭屬地方財政決算制度、地方收入應編預算書、呈報備案、限一個月內將各項書表補送審核、

總部撥款趕修鄂南鄂北公路

本報三十一漢口電　總部三十一日撥十萬元趕修鄂南鄂北公路、又布告修江漢幹堤、凡軍隊拉夫及堤蠹阻撓、均嚴厲禁止、

南昌牛行間將鑿隧道

中央卅一南昌電　南潯路終點牛行站與南昌市中隔贛河、省府擬開鑿隧道、以利交通、建廳地質調查所即將開始測量、

四省農行豫分行開幕

中央卅一開封電　四省農民銀行分行、定一日舉行開幕典禮、正式營業、

蕭容兩師痛剿豫股匪

本報卅一漢口電　豫匪蕭馬楊古各股三四千人、由廣水越路西竄後、已抵安陸境、雷公店、百子橋、被蕭容兩師追及、斃匪甚多、殘匪念九日晚仍向西竄走、

何鍵電告收復小源經過

本報卅一漢口電　何鍵三十一日電漢、報告小源收復經過、並稱該處界於澧銅宜萬間、爲孔匪老巢、克復後、查出內有軍校軍械所等僞機關、

鄧寶珊將飛蘭

中央卅一西安電　鄧寶珊及第一師副師長彭進之、原定卅一日晨乘歐亞機飛天水轉蘭、日晨大雪機陝洛陽、鄧等決俟該機到阻即飛蘭、

馬烈克昨抵津

中央卅一天津電　丹麥民衆教育專家馬烈克、三十一日來華考察民衆教育、由濟抵津、下榻六國飯店、預定四五日除赴各方歡宴外、並赴于莊省立民衆試驗學校、一日下午赴女師學院演說、二日下午赴國貨陳列館參觀、並赴各方講演會、四日或五日赴平勾留一週、轉赴定縣考察、

時人行蹤

本報卅一南京電　張靜江卅一日下午五時半乘車赴滬、黃紹雄、王伯羣、陳策、三十一日夜車赴滬、王正廷三十一日晨由滬抵京、

中央卅一西安電　邵力子由滬電陝、謂準二月四日返陝、乘機抑坐車尚未定、

黃旭初來滬

留數日即返桂

中央卅一南京電　中委兼桂主席黃旭初、偕秘書陳挺之等三十一日夜乘特快車赴滬返桂、據黃在車站語中央社記者、四中全會結果美滿、今後須黨內同志互相諒解、消除成見、自能精誠團結、在滬勾留數日、即經粵返桂、

商震等北返

本報卅一天津電　商震三十一日午過津赴平、王樹翰在津下車、鮑文樾、王樹常等偕商赴平、

中央卅一北平電　商震、王樹常、王樹翰、鮑文樾、萬國賓等、前因迎張或出席四全會、相繼南下、期以事畢、同車北返、三十一日下午四時半抵津、商震、王樹常、萬國賓、隨車赴平、鮑文樾、王樹翰在津下車、

中美續訂商約

尚無談判期

本報卅一南京電　中美中英商約滿期、外部照會美國、從新締結、美已覆照我國、表示接受、對訂立新約原則、大致就緒、外部準備與美英兩國正式討論商約時、當附帶提出領判問題、至中美何日正式談判商約、待雙方洽商後、方可決定、

馬家溝鑛工復工

工方條件局方可相當容納 陶尚銘在唐監督雙方協議

中央卅一天津電　開灤鑛潮、經勞資雙方在津商洽結果、已互相諒解、馬家溝鑛工已於卅日復工、其餘各、卅一日起已相機恢復工作、來津代表卅日已返唐、工方所提條件、局方認爲可相當容納、將由雙方在唐協議、由陶尚銘監督進行、一渡風波、已告平息云、

湘整頓小學

中央卅一長沙電　湘敎廳長朱經農、以全省小學敎師極爲混亂、良秀不齊、已失敎學能力、而全省小學共有二萬三千餘、省立及私立高級小學等四標學紋、佔八百校、擬首從上四穗學校整頓、一律改用師範畢業生、以符教育本旨、並依次推行、同時舉辦小學教員檢定、

周覺昨開弔

中央卅一南京電　故監委周覺、卅一日在毘盧寺開弔、張繼、吳稚暉、戴季陶、陳樹人、朱家驊等數百人、均往祭奠、于右任亦率全體監委職員往祭、由學術院同學會公祭、由朱文中主席、各方致輓聯千餘副、備極哀榮、林主席、蔣委員長等、並發起建造柏年紀念林園、

浙魯湘等省已籌辦戒烟所

中央卅一南京電　禁烟會咨各省、成立戒烟所、以期普遍戒絕、現浙魯湘等省已咨復、着手籌辦、

豫財廳將委任各縣會計主任

中央卅日開封電　豫省府卅日開例會、財廳長李文浩、爲免各縣財政紛幣、提議對各縣財政、分別由財廳須協委任會計主任辦理、決議通過、

晉安輪劫案

▲交部咨請海部嚴緝

中央卅一南京電　海盜封掠晉安輪案、交部三十一日咨海部及縣沿粵各省府請飭維隊軍警嚴緝破案法辦、以維海上航行之安全、

加征煤汽油稅 今日起實行

本報卅一南京電　財部卅一日令總稅司飭各關自一日起加征煤汽油進口稅、年可增收八五六萬、

對俄貿易專局 實部決繼續籌辦

本報卅一南京電　實部對俄貿易專局、決繼續籌辦、組織內容、分研究、貿易、檢查、核准四科、

教育用品運價 鐵部修正條例

中央卅一南京電　鐵部以鐵路運輸教育用品之特價條例、與現在情形不合、三十一日以部令修正公布、並由教部查照、

外部抗議金哲案

中央卅一南京電　金哲被滬法捕房協同日領署非法逮捕案、外部已向法日使館嚴重抗議、交涉釋放、

社評

減租運動 (愚)

自上海市面不景氣、高昂之房租、遂成爲全埠極重大問題、最近又受水價問題之牽涉、房租問題愈形嚴重、今日減租委員會之積極運動、外國僑民亦聞風贊助、此蓋爲當然之事實、余曾謂商埠之繁榮、端在百業之興盛、因百業興盛之故、房地需要激增、於是房地價逐漸向上騰貴、斷無百業衰敝、而房地價獨能維持其騰漲之理、而上海房地價之年增月盛、竟違反此種原則、因市面不振、百業衰敝、投資者競以資本投於房地產、不問市面之需要與否、房客之能負担與否、祇計算地面之方尺、房屋之層數、必得如何建屋、如何收租、方能保住房地主投資之利息、近數年來、金融界幾無不經營房地產、地產公司之新組織者更多、而高大之空屋、亦較前數年爲多、此種矛盾之現象、必致釀成衰敝之百業、愈增其衰敝而後已、

營房地產者、以爲將本求利、事之當然、地價若干、造價若干、收租若干、保險折舊若干、在房地主並無優厚之利益、此言也、似亦振振有詞、殊不知今日地價之高漲、其原因並非爲需要之激增、而爲營地產者之競買所致、因競買之結果、地價高漲、而於市面上並不需要、此種情形、當認爲營地產者之投機失敗、其所蒙損失、當然應歸投機失敗者負担、不能以其損失加諸他人也、我人而承認此說爲正當、即知房地主藉口地價高漲、以昂值取租、其理由並不充分、且更有一般原有房地產者、垂涎新建築收租之鉅、有藉口地價高漲、而爲加租之企圖、亦不知地價高漲、爲地主意外之利益、更無增加房客負担之理也、

余前因特區房租激增不已、市民不勝負担、曾一再希望市政府積極建設、規劃住戶區、於市民得低租之便、於市區得充實之益、今茲仍於此點、抱其熱切之希望、並盼各界公正之人士、予減租運動以援助也、

中政會昨日決議
從優撫卹楊樹莊
任杜忱等三人爲監委
改進軍事教育交軍會

中央卅一南京電　中政會卅一晨開三九三次會、出席委員于右任、汪兆銘、林森、張繼、邵力子、褚民誼、邵元冲、朱家驊、陳立夫、方覺慧、經亨頤、石青陽、孔祥熙、茅祖權、王正廷、李宗黃、甘乃光等四十餘人、主席居正、決議事項、一、于右任提議、監院監委何輯五呈請辭職、擬請照准、監委廣祿迄未就職、擬請闕缺、又擬請任命杜忱、馬鴻賓、戴愧生、爲監院監委案、通過、二、劉峙等提議改進軍事衛生教育及其他業務案、交軍事委員會參考、三、蔣中正、汪兆銘、居正、戴傳賢、葉楚傖等提議、楊故委員樹莊、廉隅自矢、身後蕭條、擬請從優撫卹案、通過、四、通過財政組報告審查財政案七件、

明令委派蠶絲改良會委

中央卅一南京電　國府卅一日令、派曾養甫、沈百先、張鴻烈、林雲陔、譚熙鴻、徐廷翊、劉航琛、張公權、徐新六、胡筆江、唐壽民、葉琢堂、錢新之、盧作孚、金潤泉、薛壽萱、吳申伯、葛敬中、何尚平、朱靜庵、冷遹、褚輔成、沈驊臣、周君梅、俞丹屏、鄭辟疆、楊邦傑、黃勉昉、廖崇眞、張蕭村、蔡孝白、王延松、驊濟華、郭德孝、陳茹玄、何品良、爲全國經委會蠶絲改良委員會委員、指定譚熙鴻、沈百先、張公權、冷遹、胡筆江、薛壽萱、吳申伯、葛敬中、曾養甫、何尚平、爲常務委員、此令、▲僑務委員會委員陳孚木着即免職、此令、▲任命王爾泰試署僑務委員會委員、此令、

王正廷未懲戒

中央三十一南京電　報載王正廷被付懲戒、停止任用五年、據褚民誼談、並無其事、想係誤傳、

湘全運會延期

中央卅一長沙電　湘省十四屆全省運動會、延至秋季舉行、

湘全會定期舉行

中央卅一長沙電　湘省四全代表大會、決於四月十日舉行、

鄂地方政務研究會畢業

中央卅一漢口電　鄂地方政務研究會第一期畢業會員九十八人、三十一日在民廳行授證禮、孟廣澎、李書城、張難先等均致訓詞、即分發各縣服務、第二期亦將續辦、

湘辦公共衛生

中央卅一長沙電　省府議決興辦公共衛生、定開辦費三十萬元、分三年支足、

濟實業銀行擠兌

本報卅一濟南電　實業銀行擠兌、

禹許路測量竣

中央三十一鄭州電　禹縣至許昌私營鐵路、自將路基測量完竣、所有各種計劃圖表、現已大致完成、三十日在禹開籌委會、商進行事宜、

潼西工程暫停

中央三十一南京電　隴海路潼西段工程、因冬令冰凍、暫停進行、三月初繼續動工、潼渭段四月可通車、年內達西安、

津紗廠火柴兩業衰落

中央卅一天津電　本市實業、原以六大紗廠及三火柴公司、居重要地位、近年因虧累過鉅、閘河北西磐窪及海下掛甲寺之恆原北洋兩廠、已決定一日起實行停業、其餘各廠亦在波動中、

梅幹卿昨槍決
擊斃警察之土販

本報卅一揚州電　本月中旬因案同被查獲烟土未遂而擊斃警察之土販梅幹卿、於卅一晨槍決、

陝考古會成立

中央卅一西安電　陝西考古會定一日晨舉行成立大會、平方研究院所派之委員李書華、翁文灝二人、卅一日午後抵省、下榻訓政樓、翁等俟成立大會舉行後、將在陝作公開講習、

吳紹澍發起組籃球遠征隊

中央卅一漢口電　市黨部整委吳紹澍、發起組織籃球遠征隊、業已就緒、定二月十五日東下赴皖京鎮蘇滬杭一帶比賽、約半月返漢、再北上赴平津、漢市有遠征籃球隊、此爲創舉云、

汴濟大雪

本報卅一濟南電　三十一日濟大雪、

中央卅一開封電　汴三十日午後大雪、三十一日晨三時後、雪片似鵝毛、刻已半尺許、仍紛降落中、

中國練習生入英艦隊訓練
英方與我接洽

路透卅一倫敦電　聞英使署已奉有訓令、與中政府接洽續派中國練習生入英艦隊訓練事、

大連箱屍案今日開審

路透卅一大連電　大連箱屍案定明日開審、主要證人兒玉博士仍在東京、託病未來、此間律師謂大連法庭無權追該博士返此、惟據庭長今日宣稱、如有必要、渠將簽發傳票、因該博士之證詞極關重要也、按此案之主要犯爲中國、被掠於去年九月十五日夜、謀殺情敵青柳、兒玉之妻則被掠幫同毀屍滅跡、

俄扣東鐵列車
偽圖和平解決

路透卅一大連電　「滿洲國」（偽）交通部與中東鐵路（偽）理事長李紹庚、今日在長春會商、聞「滿洲國」（偽）政府決議不釋放去秋所拘與移火車入俄案有關之中東路俄員六人、其理由爲蘇俄之不誠實、已使東京之會議似難繼續進行、長春民衆現望（偽）政府取嚴峻計畫案回火車、惟聞（偽）交長丁某現擬赴哈爾濱與俄方再圖和平解決、

爲鄂南興利除弊
蔣委員長核定省府計劃

漢訊、蔣委員長前據報鄂南人民懶情腐敗、電令省府設法振興、省府奉令、當飭民建教擬辦法、呈核經提省府會議議決、轉呈蔣委員長核示去後、茲已奉令核准、省府即令民建教三廳遵照振興鄂南辦法切實施行、茲探錄辦法如下、

調劑金融

關於經濟者、(一)請四省農民銀行及湖北省政府[illegible]

發展交通

關於交通者、建廳呈略以查七省公路會議、規定省聯絡公路支線之在鄂南方面者、有由武昌達瑞昌、由陽新達趙李橋、由咸甯修水、由崇陽達平江、由通城達修水等五線、鄂南各縣已能互相聯絡、各縣境內應修之縣道、仍當遵照前須辦法、由各縣築路委員會計劃修築、其路線應以連接七省公路及重要市鎮爲原則、於六個月內、每縣必須修成之縣道長度、不得少於一百華里、將來每屆六個月由本廳考核各縣長成績優劣、依照修築境內公路獎懲辦法呈請鈞府核定施行、至鄂南長途電話、由武昌至羊樓峒一線、前經架設完成通話、嗣因被匪毀壞、尚未修復、

普及教育

關於教育者、教廳呈略以、前以鄂省各縣、年來承匪災之後、經濟枯竭、教育破產、爰就各縣情形、擬具湖北省復興地方教育三年計劃大綱、提經會議通過、當經本廳分派人員前往各該縣、聽候委用、及令飭各該縣政府督率進行、遵照辦理各在卷、規定第一區第一年按照該區各縣情形、分別設立初級簡易短期等小學、共十八班、計崇陽通城咸甯各六班、月共補助費三百六十元、第二年同第一年辦法、第三年各縣小學省款補助費抽提三分之一、月實補助二百四十元、又第二區、按照該區各縣情形、上半年組織巡迴講演隊、共四隊、計陽新二隊、大冶通山各一隊、下半年、改設巡迴民衆學校、共十六所、計陽新八所、大冶通山各四所、月共補助六百四十元第二年各縣巡迴民衆學校經費、由各縣自行籌措、省補助費、移作補助各縣設立初級簡易短期等小學、第三年各縣小學省款補助費、抽提三分之一、月實補助三百四十七元、是本廳關於振興及整理鄂省教育事項、前經統籌辦理、今後自當嚴厲督飭、期收教育普及之實效、

改良風俗

關於風俗習慣者、一、提倡早起早眠、造成勤奮風向（說明）早起可以醫懶惰養朝氣、應由縣政府積極改善、並將早起早眠利益、就身心事業各方面編印白話小册、廣爲宣傳、責令講演員游行講演、用資警惕、一面由縣長督同佐治人員、一律以身作則努力倡導、二、組織儉德會提倡節儉、（說明）由縣長聯合士紳、組織儉德會、妥定獎勵規約、服用國貨、戒除烟酒及不良好嗜好等、三、提倡國術及競技遊藝、高尚娛樂、[illegible]

[illegible]地方情形、籌設習藝所、凡懶惰不治事者、責由保甲長、送入習藝所作工、

[illegible]烟毒可以肅清人民咸知拔、

加緊地方自衛組織
西路總部限十五天內辦竣

長沙通訊、剿匪之最重要者惟軍事與政治、同時並進、而政治一項、尤貴地方組織嚴密健全、方克有濟、當此匪竄無定、而地方組織、更非特別嚴密、不足以協助軍隊之進剿、贛西各縣、迭經西路總司令何鍵、通令嚴密組織民衆、充實自衛力量在案、乃前次孔匪荷寵離巢時、東奔西突、每到一處、即任其蹂躪、毫無自衛準備、且軍隊跟隨尾追之際、地方亦毫無協[illegible]組織之表現、亦即各縣軍事長官、未能負責之事實、[illegible]

[illegible]加緊地方自衛組織綱要、[illegible]

克復梅花情形

梅花山爲永新屏藩、永新又與湘東之茶陵接壤、中界以梅花山脈、線亘達百餘里、山嶺重疊、[illegible]

自衛組織綱要

[illegible]

（四日晚寄）

ZEISS Punktal

德商禮和洋行介紹

如欲購德國蔡司朋克塔眼鏡片者、請向上海大馬路大慶里口英大馬路光華眼鏡公司

開設已有十八餘年、貨品純正、信用卓著、免費驗目、光度準確、備有最新式美最時式黃白鏡架　一律廉價出售

泰山與峨嵋氣候的研究

（中央社）去年爲第一國際極年觀測五十周年紀念、[illegible]

無錫闢環湖路
昨日開始測量

（無錫通訊）本邑闢築環湖馬路一案、由官廳與地方人士合作、縣政府擔任築路工程、[illegible]

東方雜誌（半月刊）

三十一卷第三號

東方論壇
追憶一二八……九恭
法國的大舞弊案……[illegible]
偽僭號……[illegible]
領袖與人民……作舟

中日美俄四國關係的前途……孫驥生
美俄復交之追述……馬星野
日本外交政策之動向與國人應有之認識……郭斌佳
日本的紙幣膨脹政策……孫禮榆
國民政府外交史的一頁……梁鋆立
大小數命位分節之商榷……高夢旦
再論紀元……高夢旦
一二八戰爭的回憶……徐性天
一二八閘北避難追憶……方叔遠

現代史料
二十二年度中國對外貿易……朱義農
羅馬尼亞閣揆被刺殞命……市隱
大廈谷戰爭……風溪
蘇聯中執會報告中的內政外交政策……東序
印日通商協定成立……雜賓

文藝
村童……高植
瞎翠……李同愈

婦女與家庭欄
世界各國家庭經濟之調查……金仲華
冥婚……黃華節
中國辮髮史……蘇乾英
西班牙的婦女……胡伯懇
日本的節育運動……伯衍

東方畫報（彩色版）……九十五幅
世界小諷刺……七幅

零售每冊一角五分
預定全年廿四冊三元六角　半年十二冊一元九角（郵費在內）

商務印書館發行

37

教育廳立案　市教育局立案

蘇州萃英中學招生

（招考年級）初中一年級二年級及高中普通科一年級二年級下期插班生（考試日期）國曆二月六日上午八時至下午五時（報名手續）自即日起向本校索取報名單填寫清楚連同本人半身四寸照片二張原校轉學證書成績單及試驗費一元掛號直寄本校（章程）函索即寄詳章須附郵五分（校址）蘇州閶門外義慈巷　招生委員會啓

教育部備案

建國中學招生

[illegible]

免費規則

[illegible]

教育部備案　教育局立案　上海

民立中學校招生

本校定於二十三年二月四日下午一時起招考秋始高中一年級初中一二三年級新生有志來學者須先期來校報名呈驗證明文件隨繳報名費洋一元及最近二寸半身照片二張由本校給予投考證以憑屆時投考報名以二月二日截止投考時須自帶筆墨簡章及投考須知函索即寄報告時間星期一至星期六每日上午九時至十二時下午一時至四時星期日停報　校址大南門中華路

校長蘇穎傑

中國童子軍司令部立案

中山體專

特設童軍教練訓練班第十六屆

招收男女生

（學額）第一次十五名　第二次十名

（考期）[illegible]

（開學）二月一號

（校址）常州[illegible]

校長朱重明　主任陳邦才

美國大海軍計劃
衆院通過參院一致反對
陸軍五年計劃下週討論

國新三十華盛頓電　今日衆院通過文生氏之美國大海軍計劃・添造新艦一百另二艘之提案・並購置海軍飛機一千一百八十四架之修正文・此案在參院・恐亦不致有反對之舉・文生氏在衆院演說時・曾謂美國海軍不及日本海軍之實力・故美國在遠東勢力・亦日漸消失・且美國現在國際地位・非常孤單・渠又謂在一九三五年之海軍會議・美國當格外注意・蓋此時若再不力事整頓・則美國將失却一切海軍之威權・英日兩國均按照條約規定數額・極力擴充海軍之實力・目下美國情形・一旦若有事變・頗難調動・文生氏在其演詞中・並極力主張總統須有全權建造新艦及修理一切陳舊軍艦云・衆議員畢立登氏係極力擁護文生氏之提案者・按畢氏亦爲贊成大海軍計劃之一人・按照文生氏之提議・美國須趕造驅逐艦六十五艘・潛艇三十艘・巡洋艦六艘・及飛機母艦一艘・至於修正文・則擬撥款九千萬元添置海軍飛機一千一百八十四架云・

國新三十華盛頓電　衆院軍事委員會將於日內討論陸軍部之「五年計劃」・該部擬添置新戰鬥機一千架・並委派軍官五百人・及士兵六千二百人・藉以擴充陸軍部航空隊實力・據衆議員麥克斯宛氏聲稱・大約於下星期即可提交軍事委員會討論云・

廣田考慮對美俄方針
對美仍想訂仲裁裁判條約
對俄擬擴大朴次茅斯條約

日聯卅一東京電　廣田外相三十日在預算總會席上對於政友會長島隆二之質問答辯、謂政府對於對美和平工作及俄「滿」國境防備限制問題、須正努力研究、採用有效辦法、據聞外相考慮中之對美俄方針如下、

…對美方針…　最近美國國內諒解日本對滿政策之空氣漸次發生、且其官民一致忙於復興產業、幾無顧慮遠東問題之狀、去年聲明將其太平洋艦隊移駐大西洋後、太平洋之暗雲已經一掃、外相擬在此機會努力調整日美國交、待齋藤駐美大使赴任後、命其會見羅斯福總統、說明日本和平外交之方針、如得羅總統之諒解、則不辭訂立日美仲裁裁判條約、以期實行積極和平工作、

…對俄方針…　外相認日俄關係之調整在於先行解決兩國間懸案、故於前年俄方提議訂立不侵犯條約時、日本婉轉拒絕、然中東路再交涉之機運在近、蘇俄對日態度有軟化形勢、「滿洲國」內日俄紛爭之原因亦可望消滅、日本爲維持遠東和平起見、要求紅軍由俄滿國境撤退、擴大朴次茅斯條約之精神、明確決定日滿俄三國間之國界、在國界一百五十英里以內地帶、設置非武裝地區、以免發生紛爭、日本爲實現此方針、待諸懸案解決後、將提議設立國境委員會、

一九三六—七年美日海軍勢力比較
日海軍在衆院預算總會發表

日聯卅一東京電　前於二十七日由內田信也氏在衆議院預算總會提出質問、故由海軍方面將日本海軍第二次補充計畫完成後之日美海軍實力比較問題向預算總會發表矣、其主力艦之現勢、美國爲十五艘、共四五五・四〇〇噸、日本爲九艘共二七二・〇七〇噸、至一九三六年止、軍艦年齡超過者美國有七艘、日本四艘、因倫敦條約關係不許建造代理兵艦、故至一九三六年年底、其實力如左、

日本	五艘	一五四、七五〇噸
美國	八艘	二五一、六〇〇噸

其比率爲六成二、航空母艦至一九三六年、其勢力如左、

日本	五艘	一七八、四二〇噸
美國	五艘	一一九、八〇〇噸

其比率爲六成五、甲級巡洋艦因受倫敦條約之縛束、其勢力如左、

日本	十二艘	一〇七、八〇〇噸
美國	十六艘	一五二、六五〇噸

（其他尚有二艘在建造中）

其比率爲七成一、乙級巡洋艦如左、

日本	十七艘	九八、七九五噸
美國	十四艘	二〇、五〇〇噸

其比率爲八成九、驅逐艦在年齡內之比較如左、

日本	七十六艘	一〇五、一一一噸
美國	四十八艘	六七、三六〇噸
比率	一・五六	

日本則表示絕對優勢、其對於潛水艦、日本亦表示絕對優勢、

日本	三十五艘	五二、五五三噸
美國	二十四艘	三二、六七〇噸
水率	一・六一	

其於補助艦、（巡洋艦驅逐艦潛水艦）其總勢如左、

日本	一百四十艘	三六四、二五九噸
美國	一百艘	三六三、一八〇噸

但此項艘數上日本雖多四十艘、而於噸數則勢力相等云、

戈林要求取締復辟派組織

國新卅日柏林電　普魯士邦總理戈林今日致函於內務部長弗立克氏、要求將全國一切復辟派組織會社等嚴加取締、戈氏稱、現在國內復辟之宣傳、已盛極一時云、戈氏復謂、無論專制或共和、均已實際失敗、於國家毫無裨益、當此國家之開展、始之紛爭之際云、實戈氏意無政體上之復辟之諸意云、彼對於魯士邦以並無絲毫不敬、普魯士並未有政變之委員會、

日貴院本會議
芳澤演說鼓勵外交
欲詢政府抱負先發質問
想用外交工作打開難局

日聯卅一東京電　貴族院之本會議、於午後一時四十分續開、前外相芳澤謙吉氏登壇發言曰、余非提出詰責式之質問者、亦非關於過去之業績有所質問、欲探詢政府之所抱負也、首相與外相之演說得聞命矣、可謂今後之方針全賴外交工作、以圖掃蕩荊棘、而打開難局、唯茫茫前途、在在不免困難、

▲海約問題　明年爲召開海軍縮會議之期、假如日美兩國均遵從海軍之意向而臨會議、則會議必至決裂、處此情形、如此揣想、雖告決裂、據樂觀者則謂會議決裂、亦無所謂造艦等競爭、更在悲觀派之論調、則以萬一事均屬憂慮、然如之何、倘召開會議以至決裂、則不如不開會議之爲愈、更以先行交涉爲必要、交涉之後、決定召開與否、方爲穩妥、尤以不開會議爲上乘、蓋此事非僅日本爲然、無論其爲任何對手國、結果此次會議、決無給予好結果之希望、故以不開爲宜、或明年軍縮會議、又其次提出極東問題亦未可知、在華府會議席上亦未曾討論、有此先例故也、關於此點、政府所抱負、似應決定於事前、蓋日本負有維持東洋和平之全責、固不必僅對於極東問題有所討論、至海軍問題、日本當以日本之立場爲重、倘以五五三之比率未便維持極東和平、則須要求足以維持之比率、自無待論、

▲日俄問題　其次爲日蘇問題、余以爲日蘇兩國間並無非以干戈相見第難解決之重大問題、蓋日蘇爲毗鄰接壤之邦、至今尚未斷絕國交、且廣田外相早經聲明、以外交工作努力維持和平、余亦極表贊同、日本如以蘇俄爲共產制萬難相容、則屬誤謬之見解、若蘇俄不惜戰爭而欲完成東洋之赤化、是其無謀之甚者也、

▲通商問題　再論通商問題、余以爲今日之情勢決非危機、且危機亦未必果來、縱使果來、當由外交工作以打開難局、倘第三國違反吾人之意志、任意挑釁、而引起戰亂之時、則處以斷然之措置可也、吾人雖至最後、亦非出以和平手段不可、關於此點、早經首相與外相聲明在案、余所欽佩者也、

▲對滿問題　關於日本對世界之信望消長、余覺與「滿洲國」有關、倘「滿洲國」確立安定、則日本之立場、可謂向世界大放光彩、完成滿洲之建設、則中日國交可期圓滿、至今幸「滿洲國」着着進至完成之步驟、此對于政府之努力、深表感謝、與軍部之努力、並望更收萬全之效果、

▲廣田答辯　此次芳澤氏之演辭、經過一時間、方始徐步降壇、首相與外相之答辯如左、最初由廣田外相答曰、逐一奉答、在所未便、恐懼之情、如履薄冰、余爲極東問題、自覺不致發生戰爭、現今更以爲無憂慮之必要、現此時當以提高國家之信用爲必要耳、

▲齋藤答辯　齋藤首相亦有簡單之答辭、感謝芳澤氏之激勵、午後三時五分散會、

德國國會特別會議
希特勒演說內政外交方針
顯明反對國內流行之復辟謬說
積極態度向法國索還薩爾區域

國新卅日柏林電　今日爲德總理希特勒執政後之一年紀念、德國國會特召集特別會議、儀節至爲莊重、國會之內、均告滿座、而議會之外、人民聚集者、亦滿坑滿谷、及總理行抵國會、人民均歡呼致敬、總理入國會時、全場之人均肅立舉手、以黨禮致敬、首由國會主席戈林將軍致詞、陳述一年以來、國社黨政府所造成之成績、謂即在極廣淺之比較上、已可發現一年以來、國家各政之發展、使德國國家在國社黨首領指揮之下、不啻已如再生、再在外交方面、德國亦能以極短促之時間、使各國對於德國之企圖信仰及成就、均發生相當之敬仰、戈氏復謂今日政府中人之全體、均屬同一政治及哲學之信仰、並同爲一種工作之程序而服務、此實德國有史以來之第一遭、故德國國會此後之惟一工作、即爲將領袖希特勒所頒布之國家建設程序、與以實施云、戈林演說畢、院中掌聲雷動、內務部長弗立克復提出德國建設方案一事、由國會照例與以通過、然後即由總理希特勒氏登台演說、

尊重民族原則

希氏首先陳述新政府一年以來之各種成績、並痛陳前政府之種種軟弱無能、以致國社黨勃興之後、得將各黨一廓而清、勢如風掃殘葉、使彼等在人民之腦筋中永無留念、而已往者遂永無再來之日、希特勒繼謂國社黨關於種族純潔之原則、並非即爲對於其他種族缺乏尊敬之意、吾人深信德國人民之企望如何得以完成、斯非將此種觀念加以鼓勵不可、但此種觀念、亦足使吾人對於他種民族之生活特性及理想發生深切之尊敬者、

抗議復辟謬說

希氏復稱、「近日國內發生一種理想、謂德國國家非由傳統式之君王治理之、人民不能安居樂業云云、吾今日應向此種謬說、提出抗議、因吾人在此一年之中、已將國家及政府之威權加以鞏固、使凡願見舊日政策之復回者、俱不得還其志、吾人對於昔日已往之君主政治、固有相當之敬重、但國家應用何種政體治理之云云、今日已不復在討論範圍之內矣、

國際和協政策

希氏繼復論及經濟問題、彼謂已往一年以來、政府所持之主觀、政策爲國家、並非爲經濟而生存、而經濟亦決非爲資本也、生存者、惟經濟也、資本而存、俱屬爲國家而服務之物、後希復提及外交問題、希氏自稱、彼爲國際和協政策之鼓吹者、但德國在國際間地位之均等、及國家榮譽之恢復、實爲國社黨外交政策上不可缺之條件、今德國已完全醒悟、德國之爲地位均等而奮鬥、即屬爲世界經濟關係復元而努力、因惟有待國家與國家間政治關係完全和洽、政治空氣完全澄清之後、始能談到國際間之經濟合作信用之恢復也、再則德國復覺但以國際間之關係而言、每國所採取之政體、實屬無足輕重之問題、而每一獨立國家之人民、均不得不有其自行選擇政府體制之特權云、

德波和約意見

希氏對于德波間之和約、亦有意見發表、彼謂兩國之起、即有不可爲諱之紛爭、亦不可即謂無法使之和洽、凡事但在人爲耳、

解釋德奧問題

希氏對於德奧間問題引爲德政府之遺憾、但稱其咎不在德國方面、外傳德國之侵犯奧國主權云云、實屬無稽、不可證實之談、于此並可知廣泛之根本思想、已瀰漫於德國民族之全體、不已爲國境所限制、蓋彼方之人民、與吾人同一血統、同一語言、且數百年以來、彼等之國家、實即爲吾人國家中不可分裂之一部份也、

稱贊墨索里尼

希氏又復稱贊德國與意大利之友誼、並盛道意相墨索里尼之功績、

德法諒解基礎

末謂權利平等爭執之結果、莫善於德法、兩國之手、蓋數百年來、兩國男兒時時在疆場流血、但終不能有根本之變動、法國自恐其國境之不保、德國何人曾加以恐嚇者、且將來薩爾區域歸還德國之後、兩國間即無復所謂國土問題之存在、故薩爾區域、實有早日歸還、以使空氣早日澄清、永久和平早日成立之必要云、

英美平準基金
各顯鬥爭姿態

路透卅一倫敦電　財政大臣張伯倫雖在下院否認英美談判平準協定之說、但關於此項談判之諸言、仍繼續來自美國、乘視此爲美國空氣作用、雙方各自詡其平準基金之力量、此可以拳家在比賽前之態度喩之、雖通貨戰爭之說、爲此間一般人所不贊同、但倫敦人士殊不過分重視美國戰具之效力、因美國平準基金缺少有經驗之匯兌上措施也、再法蘭西銀行如決定禁止黃金輸往非金本位國、則美國平準基金所可得之款項、將大減少也、英鎊與佛郎之買進、乃抵銷美元需求之唯一方法、但此種運用可視爲侵略行爲、而醸成通貨戰爭、果有之、則英國平準基金或將購進美元、以抵銷美國基金收買英法貨幣之影響、據倫敦重要權威家之意見、美國基金或將大都施於國內用途、而非用於外匯市場、至於美財長毛根韜新近所發關於此點之言論、似未可深信也、倫敦維斯明斯特銀行舉行年會、主席倍克特致詞、言及英美通貨戰爭之可能性、謂此種衝突、未必發生、除非證明價値六角的美金有大害於英國出口貿易耳、果爾、則兩國貿易上之衝突、將造成極不幸之貨幣競爭、惟此種可能性、距今尚遠、必須預防、如美國平準基金大批收買佛郎、則英國基金或須用以維護英鎊、而刹正人爲的提高佛郎抑低英鎊之舉勵也云、

美總統簽定黃金提案
生辰紀念品

國新卅日華盛頓電　今日午後三時五十分、羅總統在財長毛根韜氏及諸政府重要長官之前正式簽定金提案、今日適爲總統五十二歲生日、故總統對人曰、此乃余有生以來最好之紀念品也、渠又謂欲實行此重大責任之第一步驟、即以聯邦儲備局之現金移交國庫、故總統之簽定金提案後、立即招集財部職員及貨幣專家、並聯邦儲備局總裁白拉克氏、紐約聯邦儲備銀行總裁哈利生氏及羅權教授華倫教授等討論收回聯邦儲備局現金及重定美元價値諸問題、總統對於一切實行計劃、尚未簽字、暫不發表、因尚須加以詳細考慮也、據銀行界要人言、提案實行後、信用、發行先換紙幣銀行、〇〇已能增加至二〇〇〇元、或三〇〇・〇〇〇・〇〇〇元云、

俄同溫層氣球不幸已遭失敗
航空家三人巳殞命

國新卅一莫斯科電　昨日造成升入同溫新紀錄之蘇俄氣球西里曷斯、即經終夜尋覓、毫無下落、自昨夜起該氣球之無綫電交通巳中斷、衆料該氣球必落於森林中、但飛機等均不能發見其所在地、現適有濃霧籠罩、蘇俄民事飛航主任巳發出無線電、命各飛行站輔助尋覓、而史丹林等尤爲焦急、

路透卅一日莫斯科電　升入同溫層氣球西里曷斯號、巳遭遇不幸、其球室中航空家三人、巳在莫斯科卡柴本鐵路上發現、均巳殞命、

意國備忘錄
解決軍縮難題

路透卅一羅馬電　意國備忘錄擬解決軍縮難題者、巳於今日發表、內稱如時局不久稍有進步、軍縮問題當可由各方面解決之、重在目前環境中、德國如不置軍備、則能否獲有安協、就不堪疑問、故此問題在如何重置軍備、定之範圍內、維持軍備、而不擴大耳、意政府以爲根據各國輿論所可滿意之條件、當可成立公約、內必須包括下述四點、

（一）廢除化學品戰爭、（二）禁止對於平民之轟炸、照現在有程度限制之軍備、受條約拘束之國、以三十萬人爲限、（三）不受限制之國、照德國要求、請國際允許德國軍備、陸軍現狀、亦未納入、惠及英國、要求英國更爲相當之優待、德國海軍屆時最後之會議、意政府留待洛迦諾公約諸國之意見、交換意見、使目下局勢、可俾當設陳並遵守之要、外交當局、並請各國政府總揆開一會、派代表參加、

小言
搶工作　（翊）

花市米業、因爲小車夫同肩夫搶工作而械鬥、以致罷市一天、商工雙方、當然受到不小損失。

這件事表面雖然是一個組織方法妥不妥的問題；可是裏面卻包含着一個更重要的問題——生活問題。

工作爲生活的泉源，所以搶工作爲的是吃飯，類似這種搶工作的事情，情有可原，幾乎每秒鐘都在那裏發現，根據上述理由，野蠻的人，固然不要再懲罰，我們認爲負地方治安之責者，對付上述舉動，尤應早些設法，使這種野蠻舉動不要再發生；但……

特別贈品

介紹最新出品

光祿牌高等佛及尼亞香烟

特贈皮面記錄簿

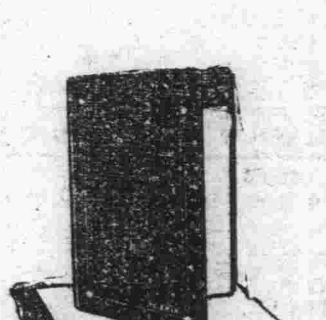

凡第一次購光祿牌高等佛及尼亞香烟一千枝（即五十枝裝二十罐）特贈精緻活絡式案頭用皮面記錄簿一本（皮面顏色有數種以備選擇）並當將 尊名燙金刊於皮面附贈空白記錄簿一本俾原簿用完時得以換入此種記錄簿通常售價在二元以上精美輕便辦公處或府上備用均極適宜祇須向可靠烟店購光祿牌香烟一千枝索取收条一紙便可向九江路二百三十三號永泰和烟草股份有限公司高級烟部憑条換取　每人限贈一本

此項贈品辦法爲期有限幸勿錯過機會

一種令人心愛的妙處

可愛的香味和全部精緻的組織是光祿牌香烟的妙處—這妙處適合愛美吸者的希求—并且價錢又公道—要知道光祿牌香烟的妙處究竟怎樣令人心愛還請諸君親自一試

光祿牌香烟

越吸越愛

分普通及軟木烟頭兩種

CB-3

中國與國聯技術合作經過

——吳秀峯之論文——

（中央社）日內瓦通訊近有服務國聯之吳秀峯、若一論文詳述中國與國聯技術合作之經過、爰爲介紹、以供國人、原文如下、

（一）引言

中國與國聯技術合作、如下面各章所述、是發動於民國十四年、實現於民國十八年、國民政府成立之後、然而當此初步合作的時期、不獨國人很少留意、即世界人士亦甚少知之、何必俟本年夏、當宋子文副院長從美到歐出席世界經濟會議而國聯行政院議決委派技術代表駐華的時候、乃引起中外人士的注意贊成者或反對者的評論呢、因爲經過東北論亡、痛定思痛之後、國人才有必統一以圖存、必建設以圖強的決心、歐美人士亦於經濟恐慌無法救濟滿蒙變色危懼頓起的時候、乃知非助中國建設不足以改善全人類文明的命運、惟其如是、又引起立心亡我者的猜疑及恐嚇、而國人昧乎國家世界大勢者、或恐因此惹禍、或視爲變相共管、此皆發乎愛國至誠、未可厚非、然而對於技術合作、未加研究、遽下結論、似非眞正愛國之道、可惜關於中國與國聯技術合作有系統的記載、以前尚未多見、編者以曾參加技術合作工作之末、與兩方發動及主持人物接觸頗常、故略知技術合作經過的情形、及其背景、故對於編輯此文引爲己任、以供國人之參考、編輯本文的方法、是述而不作、俾讀者可根據事實、自爲判斷、獨於結論一章、涉及歷史的演進世界的趨勢人類的願望及中國與國聯技術合作的背境、皆編者個人的意見、而與主持技術合作的機關及人物無關、這是應該首先聲明的、至於本文內容、則首述技術合作的起緣、及因技術合作引起成立之中國全國經濟委員會的計劃、復次詳述技術合作的成績、所謂技術合作的成績、乃國民政府各部會、尤其是交通部教育部衛生署及全國經濟委員會建設的工作、而參以國聯專員努力的結果、故仍以國民政府爲主體、而國聯專員不過於技術上參加一些意見及工作而巳、又復次略說全國經濟委員會與技術合作的組織和展望、以示這副機器的組織及運用、和他負重的能力、最後及於編者根據事實而創立的結論、這是編者完全負責的一部份、還有一點是主持技術合作的人物、當中在我國方面以宋子文劉瑞恆兩先生、在國聯方面以愛文諾及拉西曼兩先生負責最大、讀者終篇之後、如覺得技術合作、對於我國及世界是一種好事、那麼這四位先生就値得他們的敬禮、

（二）中國與國聯技術合作的起緣

A 最初的國聯使者莅華的經過

中國與國聯技術合作、乃在國民政府指導之下、而成立衛生建設、乃合作事業的起緣、然而合作未成立以前、兩方早巳有了相當的努力、蓋當民國十一年、國聯祕書廳衛生部諾曼威博士Dr Norman white因衛生委員會日本委員的提議、及衛生委員會的議決、被派到遠東調查流行傳染病及海港衛生的時候、中國與國聯技術合作、即巳肇基、諾曼威博士在遠東的工作、曾發生很大的影響、因爲他的考查與建議的結果、使國聯在新加坡設立遠東傳染病事務局、而國聯對於遠東衛生問題、亦因此發生了豐富的興趣、十四年間國聯衛生部長拉西曼博士Dr Sajchiman、因辦理「交換衛生專家」事務、訪問日本事畢、被曾應我國當局非正式的邀請、到北京從事考查衛生工作、抵日內瓦後、他於十五年四月念六日、向國聯衛生委員會及告他與中國政府內政部長及其他政府人員並醫界領袖談話的經過、其時我國政府內務部、巳設有「中央衛生處」、自後因我國連年內戰、故合作事業未有何種正式進行、但拉西曼博士却繼續和我國醫界或非醫界的朋友通訊、國民政府成立之後、國聯曾兩次派遣代表到中國從事考查及聯絡的工作、第一次於民國十七年國際勞工局長杜馬氏Alhert thomas因被邀請、到日本調查勞工狀況、曾順道到華調查我國的勞工情形、第二次在同年底當國民黨將統一全國的時候、當時國聯副祕書長（現任國聯祕書長）亞文諾氏、曾被派赴華聘問國民政府、隨行者有國聯祕書彭賓、（現任國際文化學院院長）及吳秀峯氏、這兩回的接觸發生了很好的結果、國民政府旋即聘請拉曼博士爲國民政府衛生部所設立的「國際顧問委員會」委員、至十八年九月十四日、國民政府外交部長乃電國聯祕書長請派衛生專員到華襄助海港衛生及海港檢疫考查的工作此項請求於民國十八年九月十九日提到第五十九屆國聯行政院會議討論、當時主席韓德森氏（英國外相）、對此問題曾代表國聯陳述意見、他說目前各國要求國聯技術的援助、長以證明國聯的效用、尤堪告慰的、是中國地位日趨穩固、使其政府能與國聯合作在人道事業及國聯理想上、從事努力、他有特要改良海港的衛生、而且要增進內地人民的清淨、韓德森確信行政院對於中國建設之努力、定能盡其力之所能、樂予援助、事後國聯祕書長乃與衛生委員會主席礎商、委派拉西曼博士與衛生局副局長布德路博士Dr F C Bordreau及情報部吳秀峯氏赴華、與我國當局討論衛生合作詳細計劃、呈國聯衛生委員會研究施行、十九年九月國聯衛生部長復應國民政府之請、偕施也舉及吳秀峯兩氏到中國考查衛生合作計劃實施狀況、並求與國民政府作更進一步的合作、此次商量的結果爲國民政府於二十年一月七日、電邀國聯財政經濟部長沙特爾士SiraSatder與交通運輸部長哈斯氏Robert Heas、先後來華、前者隨從有前「德國賠款委員」委員及「賠款總監」幫辦現充比國政府財政顧問福樂爾君（Fure）、及國聯經濟部費勞勒君Mr Felkin、後者則以國聯交通部盧加斯君Mr Sykais佐之、此國聯三位技術部長與中國當局會商的一幕表演、在中國建設運動史上將佔重要的一頁、蓋因與他們會商的結果、成爲中國與國聯技術合作的基礎、同時我國政府決定成立全國經濟委員會、統籌全國經濟建設的計劃、

B 國民政府關於技術合作致國聯的提議、

民國二十年四月二十五日、國民政府行政院副院長致國聯祕書長電、根據上述會商的結果、行政院副院長宋子文先生遂於二十年四月二十五日致電國聯提議合作、該電（原文英文譯出）

「國際聯盟祕書長台鑒、一月七號電諒悉、與貴會來華三部會商結果、蔣主席囑通知貴會、敝國政府擬即設立全國經濟委員會、以備計劃建設事宜、仍擬貴會協助、並請貴會專門委員爲該會之顧問襄助設計及辦理下列各項計劃、關於組織及開辦事務擬請貴會按照前派專員辦理衛生事務辦法、派員來華、並規定來員駐華時期、俾可於限期內指導進行計劃、及中國政府利用一切協助之方法、又關於特種事業之設施、盼貴會依本政府之請求、派遣或推薦專門人員來華、此項人員除有專長外、並須與日內瓦機關聯絡、事遇特別需要時、盼貴會依本政府之請求、指定貴會專門委員會襄助計劃、或改進特種設計、四、盼貴會協助中國訓練專門人才、以備將來工作之用、在衛生範圍內業以津貼考查之助力、介紹中國人員在外國實習、五、盼貴會協助中國物色顧問憲助中國教育制度之改進、並爲中國外交文化中心機關互相溝通、六、如遇必須多數國家國際上之合作及聯絡政策可排除中國發展上之阻礙時、中國可自動提請國聯爲相當動作、如此辦法、國聯之技術機關、可繼續爲敝國政府及經濟委員會計劃建設事宜顧問、行政院副院長宋子文、」

二國聯行政院討論我國提議合作的經過、

一九三一年五月十八日至二十三日第六十三屆國聯行政院會議、對於我國提議之大旨、全場一致通過、日本代表芳澤發言、謂國聯應以本身世界化爲其努力之宗旨上若來、國聯能向中國之請求、對於中國之建設與以技術上的援助、他表示滿意、日本政府對於南京中央政府之努力、十分同情、準備予中國以充分的貢獻、他認爲該項合作、應爲純粹的技術性質、不含有任何政治背景爲唯一要素、合作計劃之唯一宗旨、除爲援助中國國家經濟之發展謀中國人民之福利外、不牽動國聯遠東會員國間之任何密切關係、日本乃與中國有密切關係之隣國、日本政府極盼在國聯指導之下、用其對於遠東問題素有之經驗、幫忙中國預備及實施一切建設方案、這是他所深信的、芳澤續說、國聯應利用此項機會邀請日本人爲該項工作的顧問、該會議接受了中國請求之外、並核准祕書廳建議之施行方法如下、

一、被請至中國之本會職員、其工作於短期內能有實用、而便於中國政府者其人須能以國聯技術機關之工作及及中國用何方法利用之報告於中國政府、因此祕書長以爲有派一國聯技術機關之部長西赴中國之必要、關於第二三四各項合作之建議、由祕書長交付各主管技術機關執行、並按照辦事細則規定、由行政院核准追認之、五、關於教育制度及溝通中外文化事業中心諸問題、亦由祕書長交付國際文化合作委員會、令其執行機關國際文化合作院或教育電影院、實行關於教育合作問題之初步工作、六、中國政府如請教育部來函施行、巳照中國請求召技集術會議祕書長當通知行政院決定、（詳見國聯一九二二年七月公報）、（未完）

首都辦理倉儲感到困難

經費不足欵項難籌

京訊、京市府於今（二十九）日上午八時舉行總理紀念週、時到社會局局長王崇植報告辦理倉儲之困難、略謂本市自奉命辦理倉儲、事實上感覺種種困難、一、財力不足、本市人口數及七十萬以目前市場米糧最低一年計、約須存儲米糧二百萬担、以備荒年一價格估計至少需費一千萬元、而此項鉅款之籌集、勢必增加稅及募債外、別無所出、但加稅及募債、絕不容許加人民負担、在今日之社會經濟狀況之下、試問此二百萬担之米糧、將何以存儲、舊有糧倉早不存在、二、缺乏倉庫、即令上述之困難可以解決、今欲建築可以存儲二百萬担米糧之倉庫、所費甚鉅、三、本市係政治中心、非農業區域、倉儲之於市民、並無若何積極之效用、因此本市請各銀行辦理農村食糧押款、以代倉儲、蓋農民如因米穀豐收暫作抵押、不願出售、而又急需現金、即可以米穀價格低落之利貸款、來年三四月間、米穀價漲、即可贖回、如低則穀賤傷農之影響、可以減低、此外本市如救濟協會亦辦理此項農業貸款、頗著成效、本人對於倉儲制度之能否完全適用於今日、亦有一點不成熟之意見、試一言之、按昔之倉儲制度、大別之可分三種、一常平倉、其最大之意義、即以有餘補不足而平糧價、昔日交通困難、運輸不便、經濟組織限於一地、年豐即收買存儲、以免穀賤傷農、歲荒即平價出售、以免穀貴傷民、因此食糧價格得以平衡、盈虛可以調劑、二、義倉、其意義純爲慈善性質、以備荒歲放賑貧民、三、社倉、共最大意義即在食糧之貸借與貧民可以稱貸、至來年加以利歸還借款、一日之農業貸款頗相彷彿、所不同者一爲糧食之貸借、今日爲現金之貸借耳、凡此種種、在昔日行之頗有成效、但在經濟制度社會狀況業巳更變之今日、或難全適用、且糧食有損蝕性及再生性、如儲之倉庫年久腐爛、不能以作民食、且遇連年大熟存儲之米勢必擱置無用、是以食糧非至萬不得巳時、不宜存儲、夫倉儲之有意義之作用、即在調劑食糧之價格、如吾國昔日常平倉、然在今日國際貿易暢盛之時代、亦難有極大之成效、蓋收買糧食意在吸收豐年剩餘產額、若國外之食糧仍得自由進口、漫無限制、則食糧之價格依然不能提高、又倉儲制度之另一作用、即爲備荒、但在備荒之前、猶有更重要之工作、如注重水利、改良農業、發達交通減少捐稅、辦理農民信用合作等等、總之在閉關時代、靜態的地方經濟之下倉儲制度之功效、固有乏多者、但在國際貿易十分發達各國銳意傾銷之今日、收效實亦不易、目前各方面對於倉儲制度提倡頗不足人、本人不學無術、略有所見、特提及一二望諸位注意及之而加以精密之研究云云、

揚州老店倒閉

（江都通訊）本城入冬以來、商店倒閉者、計有宏興綢莊、大康銅錫店、大明襪廠、天孫錦綢莊、距昨日翠花街森茂祥廣貨號、亦宜告倒閉、查該店開設有五十餘年、此次倒閉原因、實因被債逼迫所致云、

來函

逕啓者頃閱貴報載有上海寶山崑山吳江如皋常熟松江等七縣三月一日成立土地局新聞一則不勝駭異查該七縣並無成立土地局之事想係傳聞失實用特修函更正即希照登爲荷此致民報館江蘇省土地局祕書室啓、一、卅、

▼閑情逸致　　薇

事實告訴我們，中國人到什麼時候，都是保存着充分的閑情逸致，所以敵人巳經佔領了密雲，懷柔，而後方的影院戲園，依舊是車水馬龍，擁擠得非常。

×

日本人從去年年底起，開始在東北組織所謂別動隊，紛紛向吉黑的邊境出發，所需要的武器除從日本國內運來外，並積極由瀋陽兵工廠作充分的供給，顯然揭示一種戰時的動作。

×

另一方面，蘇俄極東督總，除正式軍隊活動外，最近並下令沿海州各地，於一週內將一九零七年至一九一一年所生男子，悉數集合作積極軍事的訓練，預備與日搏戰。

×

東北亡了，聰明的東北人，都跑到國內來和國人一樣的閒情逸致，眼望着日本和蘇俄把我們的領土，作他們的舞台，來扮演殺人流血的慘劇。

×

進一步來看，國際間誰不在積極扮演他自己的角色，以準備爭勝於這一個偉大的世界的舞台，只有我們中國人，却是老老實實像專等着作一個台下的觀客。

女友即愛人說

▼社會心理一般的反映　　冥

同一個女朋友在一起時，免不了要引起許多人的懷疑：許多人的腦膜上會反映着「她是他的愛人」的把戲。

這巳成爲公式主義，許多許多人都是這樣的，他們見過了你的女朋友後會問你：「是你的未婚妻？」「唔」「那末，是情人吧？」這些，我終認爲奇怪而又滑稽的事。

但說情人同說未婚妻都不是壞話，自然不能就以爲侮辱，不過，他們的目光近視得太可憐，神經過敏得太可笑了。

青年們不論男和女，他們不能容易的交到異性朋友，原因就在這裏；一般人都以對方和自己年齡相彷彿時，每每把目標認錯了，無意識地先露着羞怯怯的態度，而又由羞怯轉移到同他人病出同源：他或她是自己的「戀人」「未婚妻」了，更發噓的，當第三者參加友誼時，有時覺會無理由的呷乾醋。

明白說一句，不是經友誼到戀愛就是壞事，交異性即以爲戀愛階級，才是可恥。這種惡劣觀念不打破，青年們永不會交到知己朋友，往往容易誤認作愛人了。事實如此，因之，青年男女一見面，覺無識地暴露羞怯怯態來促成他人的笑談「是你的戀人」了。

我也有少數的女友，我也常聞人說如此這般的話，我更時常自己觀察自己有沒有什麼與女友在一起時的態度異樣而使人誤解處，不，可是在我所感受到的，一般女性見我時，她們似乎也發生羞怯怯態，意思是想免去他人閑話。對啦！若說這不是天才，或許就是「天性」了。際此期會，青年們！誰都不能避免了，即使你沒有「一見傾心」「未來情侶」「我的XX」等等觀念，也是同樣要受人調侃或道賀。

天殺的，當和女友們友誼好些時，更有人會祝你「開房間」，到這時，還是在夢裏謝謝「天地君親師」吧！

朋友們！聽着你交到了異性朋友時，你就得準備一下，聽他人說朋友即「愛人」「未婚妻」，這樣總滿足了；然而還有不可少的一句補白是：

以給人「調侃」「和道賀」爲榮耀者例外。

汚穢的紙張

▼談希臘富翁散鈔票　　莫可

天下之大，無奇不有，有人是被窮逼瘋了的，郤也有人被錢多逼得神經失常。報載住在雅典的一位希臘大富翁，在他的住宅的二層樓的窗內，以每張百元的鈔票，散給路上的行人。這一件事轟動全城，便有大隊的想要伸手便可抓得鈔票的人們，聚集在他的住宅附近，等着他散發。這種千載一時的機會，誰也不願失掉，當然都在拼命地要佔得靠近的地位，因而秩序大亂，殿打甚烈。警察乃出動彈壓，並將這一大批懷着發財的希望的羣衆給解散了。這時該富翁面前正堆積着許多未散的鈔票，見無人接受，便一概撕得粉碎。後來他對進去勸告他的警察說：「因爲玩這種汚穢的紙張，以致困之。」又說：「這種的紙張，曾爲其所累。」故事的後一半就是他巳入了療養院。他家人計算他所投散和撕毀的鈔票共十萬有餘。

「汚穢的紙張」，的確，是「汚穢的」紙張。爲了這種紙張的流行，成爲一切事業的基礎，便眩惑了人們的心，把眞誠與正義全都掩埋起來，虛僞地酬應着，交接着，漸至廉恥爽盡，道德淪亡，賣人格，賣身體，賣多數人的福利，賣多數人的生命，賣……左右唯一的目的是要多得一些這類的紙張。便賣及妻女也都所不管了。更進步地爭攘中傷，稱兵釀禍，以致把社會鬧得烏烟瘴氣，腥臭難聞，社會至此，不可謂不「汚穢」了，然誰實致之？不就是這種紙張麼？所以那個富翁玩弄了一生，最後他覺到這種紙張的汚穢，話說得是很對的。

不過話還得說回來：他之所以威到這種紙張的汚穢，而投散與人的時候才作得出。假設他的精神恢復常態的時候，焉知他不再悔恨他所作的是一個大錯誤？那時，這種紙張在他的眼裏又是很可愛的了，也許要更加緊地努力以恢復他這時的損失，他不特不再投散與人，而且要例外地寶藏——寶藏這種所謂「汚穢的紙張」！富人們發神經時就是這樣，不看買波林的「城市之光」麼？那裏邊的富翁在唱醉酒的時候便和街頭的流氓作朋友，到清醒時，他絕對不能承認熟識他，所以不要聽他發神經時的話，他的人格還早要從他清醒的時候去認識。——

富人被鈔票太多逼瘋了，窮人眼巴巴地摸不着一張，說不定有多少中國的窮小子在看到這故事的時候，要拍着大腿歎惜道：「可惜我爲什麼沒有生在希臘而住在雅典？若是

小丑劇

——情場如戲場　　涯音

我說：「情場如戲場」，這不是一句打趣的話，至少是含有一些人生意義的；而且這意義並不歪曲。再說我們日常所接觸着的一般人，又何嘗不是在戲中扮角兒；（因之，一般人把角兒 Modern Girr 譯做摩登的時髦戲子。）意思就是環境不同而表演的戲劇亦隨之而異，當你在演喜劇的時候，又誰能知道沒有人在演慘劇？悲劇？

眞的，在現社會的情景下，你要放聲大哭，社會却偏要你裝着笑臉，你要狂笑，社會却偏使你扮着尷尬面孔。換一句話來說；在現社會支配下，人與人之間，不由你不戴上一副假面具，並且，永遠底不使你有除去的一日。除非你的靈魂脫離了軀殼。

這樣的情景，又何異於站在戲台上說不願說的話，唱不願唱的調兒；你假如妄行一步，妄唱一句，戲台下準你有噓噓的倒好聲使你難受。

當然，在實際上，小丑是比較自由得多，他能在固定的說白唱詞以外，說幾句令人哄笑的話，哼幾聲不成腔的胡譏調兒；因之，雖然哼的調不成腔，或者說的話幼稚得太無意識（列以歪曲）；但是這些都是他要說的話，由他心裏所發出的話。小丑除了他能夠自由的話以外，還能夠使你「笑」，雖然這笑是極暫時的；或者是笑後依然感到之味，但是他巳經使你笑過了，從他的本身講，他對於本身巳經盡了相當的職。

在戲台上的時候，假使做個鬚生正旦的話，做得好，做得忠，台下的人說起來，古代的岳武穆，李太后，是如何好，如何忠，於戲子本身有何好果呢！講到小丑，做錯了，還可胡鬧，做着歹人時，台下罵的是，高力士，郭槐，與本身何涉。所以，我的結論是：

我願做個小丑，在目今的社會舞台上；他是給一輩所謂大人先生正直君子所輕視的；但是，誰還願得這許多，只貪眼前便宜行了。

▼小詩　　芳棣

新衣的縐結處：
還能穩見慈母的淚痕。

★　★　★　★

在快樂與悲哀的二重奏之間，
彈出了整個人生的調子。

★　★　★　★

樹色又見蒼蒼了：
殘忍的年華之流呵！

★　★　★　★

假使愛情可以像白雪一般的不勞而獲，
則人們又何至感着青春的悲哀。

★　★　★　★

我愛美麗的花朵，
但不喜她常開放。

★　★　★　★

我爲着落葉的命運而致嘆息，
但誰又能爲我底飄零而表哀憐!?

★　★　★　★

茶葉在杯內不安定的旋轉而飄浮，
難道它也和我同樣的找不着出路麼？

★　★　★　★

青蛙許是也憤恨着造化的殘忍，
你看牠，在那裏「苦」「苦」的咀咒着呢！

★　★　★　★

我心頭的垃圾，
清道夫：你爲什麼不能掃去?!

★　★　★　★

以後別再帶上「假面具」這玩意兒了，
弟弟：我不願你小小的年紀，
就學着扮起世人們的鬼臉來。

上海風景線

黃浦江裏　　阿宕

這幾天，黃浦江裏的潮水老是那麼高高的，高高的幾乎齊着口岸子。小舢舨可眞危險啦！由浦東到浦西，由浦西到浦東，裝着整船的客人，一顚一顚地，拐着脚步行；可是，船上人都很鎮靜，臉兒不泛白，吃了西北風却有些紅，打着浦東話嗜拉扯。搖櫓的唱着肉麻的調調兒；船頭上那像伙擺着人字步，兩條腿兒像生鐵打成一般，蠱立着一動也不動；路膊上凸着粟子肉，挺着丈八長矛似的竹篙子，實有長坂坡張翼德遺風。

市渡輪，大商船，小火輪，鳴鳴地呼着，劃開水波飛來飛去，兩條長鏈似的碎紋，直拖到尾巴那兒；於是小觔舨給還得像打鞦韆一般地，一下子高，一下子低，轟隆……轟隆通……

帝國主義者的兵艦，大白魚似的浮在江面上，半披着炮衣的鋼炮口，裂開了嘴，猙獰地笑着，似乎想把大上海一口吞下去。由兵艦上放出的一隻隻的小艇，在江面上穿梭着，像無頭的蒼蠅般亂竄，艇梢上的水兵，穿着救生衣，甘於浮胖了身子。江邊的和平神像，嚇得低下螓首，在啜泣！在顫抖！•爲肥皂泡似的白沫，打艦底下飄起來，

反抗壓追而怒吼——嘩啦……嘩啦啦……

混濁的，泥黃的漩渦，混濁的，泥黃的浪花，打吳淞口外，挾着三夾水激衝進來，在江面上奔騰着，澎湃着。

黑的，濃的烟，黑的，濃的煤灰，由浦東津棧的高烟突上，由船隻的長汽管裏冒出來，把沉澱的天空染汚了。

上海全景

在碼頭上　　小鋒

在朦朧的黑烟裏浮動着的碼頭上，沒有高貴的紳士，沒有摩登的女郎，（除去送大人物遠行）掙扎着，喘氣着，把血汗去爭取生存，這是咱們的勞勤朋友。

肩膀上壓着二三百斤的木箱，喘不過一口氣，打狹長的甲板上慢慢兒走下來，眼巴巴留心自家兒的脚步，如果跌下去淹死，不管老闆們的事。於是從痛苦的內心迸發出來的叫聲，互相的呼應着——杭唷……杭唷唷……杭唷唷……

這一邊，那一邊，給生活的鞭子驅策着的勞動朋友，穿着單掛子，流着汗。幾個人扛一塊大鐵板。扛，那些重量的像伙：同樣的，是血，淚，力汗，交奏的痛苦，嘶叫——嘍呀……嘍嘍唷……嘍嘍唷……

偶然有一個休息時間，便擁到那些食攤邊，化幾個銅子買油煎餅，山東包子……塞一塞空了，整天的餓肚子。生意好啦，那歪戴着一頂怪油膩的打鳥帽的小販，頂敲着鐘鑼子，提起發沙的噪子喊：「啊呀呀！」剛出籠的熱包子哪！大又大，香又香。」快來買啦！三個銅子一個，於是把鑼子底敲得震天底響，鏈鏈價響。

教育

東北青年救濟處 將在華北設辦事處

教部爲救濟東北青年、已設東北青年救濟設於教育部內、並已發表周天放、李錫恩爲該處正副主任、公布救濟處組織規程十三條、依照教部公布規程各條之規定、該處應在華北適當地點設立辦事處、據聞此項辦事處、擬設在華北西城市黨部街、前北京教育部舊址、現在教部之北平檔案保管處內、將來從事實際工作、以在華北爲多、因南京方面、軍政各校中之東北學生、已有特別優待辦法、中央大學僅有東北學生十餘人、上海方面各校、所收東北學生亦不多、而北平方面中等以上學生即有五千餘人、小學尙不在內、且因調查與視導各項事宜爲就近工作便利起見、故華北辦事處工作較多、大致教部救濟處、爲統籌全局、計畫接洽之機關、並就近辦理京滬救濟事宜、該處已請林冠英（老林人現在電影檢查委員會工作）爲秘書、所有正副兩主任、輪流在京平兩地、秉承教育部主辦一切事宜、此外照章原於所分兩組、（一）組管文書庶務會計、（一）組管調查及視導事宜、）各設組長一人及辦事員僱員、惟聞該處經費、最多在一千元以內、設置職員不過七八人、而爲辦事方便計、（如調查等）於遼吉黑熱哈各籍貫、最少每籍須有一人、至關於審查請求補助各生之資格、應設審查委員會之委會規程、該處已草擬、不久可由教部核定、並聞該處周主任三數日後即赴華北與李副主任商議在華北設辦事處事宜云、

教部嚴令取締 上海各大學開辦夜班

教育部於日昨訓令上海私立東吳滬江兩大學國立上海商學院及私立持志法政兩學院、原令略謂「頃據本部視察員報告、各校院開辦夜班、均屬法商科、上課時間、大抵自下午四時半起至十一時止、共上四課或五課、學生大多數爲日間有職業之人、查學生日間操業、夜間上課、凡需課外自習之課目、既無相當時間以資溫習、而自晨至夜、迄無餘暇休息、精力且感不濟、在學校方面所定課程、除在室內講授外、凡軍事訓練體育及課外活動作業、均未能實行、學生既各有其職業、不能限制住校、所有訓育管理諸端、尤無從嚴格實施、凡此項兼有職業之學生、確爲感覺智識缺乏而來求學者、固不乏人、其徒爲掛名學籍、以求取文憑資格者、亦屬有之、該項夜班既與學校教育之章程、多所未合、而流弊更不可勝言、用特通令各該校院自文到之日起、不得再招夜班新生或轉學生、其在校學生、由各校院自定辦法、以謀結束、並應將該項夜班學生詳細名册專案報部備查、不得與本科學生混同呈報、如社會人士確有於日間工作以外尋求專門智識之需要、只應設置補習性質之夜班、不得多徵收學費、每晚上課不得超過三小時、補習期滿、給與修業證明書、並不得與正式學校之學生受同等待遇、合行令仰遵照辦理、並具報備核」云云、

▲各校生商辦法　本埠訊、教育部前經派員視察本埠東吳滬江商學院、國立商學院、法政、持志等五大學辦理夜校、以其與學校教育之章程不合、且多流弊、故特通令各該校停止招收夜校新生、並將原有在校學生自定辦法分別結束、茲悉法政學院夜校學生聞訊後、特召集全體大會籌商應付辦法、茲錄其通告如下、溯自部令各校停辦夜班消息傳播後、羣情惶惑、駭異萬分、茲爲明瞭部令眞意、並謀應付辦法起見、定於二月四日（星期日）下午一時假福煦路馬浪路口同義中學、開本校乙組（卽夜班）同學全體大會、凡吾乙組同學、務祈撥冗蒞會、共策進行、事關學業、幸勿自誤爲要、法律系四年級乙組級友會啓、

又訊、溯自部令各校停辦夜班消息傳播後、各校夜班生羣情惶惑、駭異萬分、茲爲欲明瞭部令眞相並謀共同補救辦法起見、聞特於二月四日下午一時借福煦路馬浪路口同義中學召集五大學夜班生代表舉行會議、共策進行云、

高中畢業會考一二科不及格學生 得援照留級二次例

▼准再行參加下屆各該科會考一次

—蘇教廳令轉各縣—

蘇教廳令各縣教育局局長云、案查前以中學學生畢業會考規程第十條規定「高中有二科或一科不及格者、准其參加下屆各該科會考、如願升學者、得由主管教育行政機關、核發投考升學證明書……准其先行投考升學、經錄取後、准作爲試讀生、非俟參加下屆各該科會考及格後、得有畢業證書時、不得作爲正式生」細繹條文、似尙有疑義、萬一參加下屆各該科會考、仍不能及格、其不升學者、固不得畢業、而已升學者、不能作爲正式生、而於學生出路、殊多妨礙、能否援照留級二次之例、准許再行參加下屆各該科會考一次、以資救濟而示裁成、經呈請教育部核示在案、茲奉指令內開、「呈悉、所稱高中會考有二科或一科不及格學生、援照留級二次之例、准許再行參加下屆各該科會考一次之處、應准如所擬辦理、仰即知照、此令」等因、奉此、除分行外、合行令仰該局長轉行所屬公私立高級中學一體知照、此令、

贛省圖書館 積極擴充西文書

江西省立圖書館自楊立誠長館務以來、書籍日有增加、不獨、線裝書如鄉賢遺著等類、近增至一千餘種、卽西文方面近亦積極增加數萬册、價值三萬餘元、聞以全國各省立圖書館藏書而論、除浙江省立圖書館具有較長之歷史外、要推江西圖書館藏書爲最富、茲將該館最近新添西書種類略述於下、㊀圖書總目類暨有美英德法四國之圖書總目等鉅著、均爲各專家及圖書館員選購圖書所必需之參考書、㊁百科全書類置有「大英」「納爾遜」「大美」「都浦台氏」「二十世紀」等百科全書、每部價在千金數百金不等、㊂大學字典辭書類有「英國牛津」「德國邁爾」「法國拉陸斯」等大辭典、㊃專科辭典類如「哲學」「心理學」「教育」「體育」「農」「工」「商」「業」「無線電」「醫」「法」「學」「美術」「音樂」「銀行」「財政」等大辭書及「刺繡」「手工」「業」均有大辭書、應而盡有、㊄各種語言字典類亦搜羅不少、㊅叢書類如「職業」「農業」「鄉村」「經濟」「美術」「史」「哲」「教育」「社會」學、及「美國社會進化」等叢書、與德國萬有文庫八千餘册、該館中西文書籍如此豐富、誠爲圖書界之好消息云、

馬克烈在魯演講

濟南快信云、丹麥民衆教育家馬克烈、日前由滬來魯、參觀民衆教育、並赴鄒平參觀鄉村建設研究院、業於昨日（念八日）返濟、今（念九日）日晨省府各機關在山東進德會、舉行紀念週、魯主席韓復榘、特請馬氏到場講演、所講內容係報告丹麥國土地制度及農民合作事業、山農廣綿君担任翻譯、敘述丹麥以一萬六千餘方哩、人口三百四十餘萬之小國、而能獨立於列强之間、且其政治清明、農民均能耕者有其田、實爲難得、其農村合作社之組織、及各種經濟制度、尤爲我國所需要效法者、下午二時、復應省立民衆教育館之請、前往講演、到該館全體職員、與教育廳大部份職員、以及各學校校長教員等、共五百餘人、講題爲「丹麥農民學校之歷史及組織」、暨丹麥與各國人民性質之比較」、晚五點、教育廳長何思源在青年會設筵招待馬氏、該廳各科長秘書等均參加作陪云、

沈鵬飛 定今日接事

▲上午九時到校日內開始註册

國立暨南大學代理校長沈鵬飛氏、自來滬後、第一日已將暨大校產關防分別接收、連日因事請示教部、故遲未到校視事、茲悉沈氏已定今日上午九時到暨大視事、鄭校長已分別會各部主管人員負責辦理移交、並悉沈氏接事後、卽將辦理招生註冊事宜、對上學期未會舉行之學期試驗、亦將於開學後補行考試云、

市民教館 美藝展今開幕

▼會期預定四五十日

上海市市立民衆教育館發起之美藝展覽會、定於今日起在該館開始展覽、會期預定四五十日、徵集展覽品之範圍、分書畫、金石、雕塑、刺繡、編織、攝影、盆景、及精美小品等類、聞截至昨日止、各方送來之出品、已達一百餘件、其中如馬公愚之書案、梁鼎芬之立軸遺墨、洪潑生之國畫花鳥、扇册屏、李芳園之人物、謝公展之野莊立軸、諸聞韻之壽星鷄冠立軸、程瑤笙之五代封侯中堂、以及朱其石等之印譜、甌實和德庵圍之盆景、與

西青女籃球 兩江昨得錦標

本屆西青女籃球賽、美婦頭角嶄露、每戰皆捷、與連執三年牛錢之兩江隊、並駕齊驅、昨晚七時三刻起、兩隊舉行決賽、慕名前往作壁上觀者甚衆、西青籃球房中、幾告客滿、勝極一時、交鋒之下、兩江有優美之表演、楊森在籃下之穿插、陳榮明之遠射、陳白雪之招架、博得采聲不絕、美婦因前鋒合拉白乃特抱病缺席、實力大減、前鋒僅剩蒙萊一人支撐、後衛苦苦招架、終難抵擋兩江之壓迫、結果爲三十六對二十三、兩江大功告成、仍聯蟬本屆錦標、昨賽自始至終、局勢俱是常緊張、觀者興奮、此外兩結果、德律風以十七對十勝黃隊、麥令以三十二對十八克初級、年將兩江戰美婦之情形述下、

▲陳榮明打開沉悶　開賽初、美婦先聲奪人、鮑塞爾玉臂輕舉、首開紀錄、兩江女將不甘示弱、猛撲敵籃、楊森失去罰球機會後、陳榮明的是福將、以清晰之遠射、連連擲中兩球、兩江卽以四對二超出、此時競爭甚烈、雙方犯規屢屢、鮑塞爾加上一分後、楊姚再造成五對三、此後敵紹高熾兩江後衛忙於招架、偶現疏忽、卽爲鮑塞爾、蒙萊在籃下連投兩球、美婦又以七對五居前、鮑塞爾再罰得一分後、兩江始由陳榮明打開沉悶局面、造成七對八、第一節卽告終、

▲聲勢盛無隙可乘　第二節中、兩江努力迎戰、楊森在敵籃下違法使人、爲鮑塞爾罰得此後楊森因已犯規兩次、行動頓失自由、幸賴陳榮明極力掙扎、連獲兩球、聲勢爲之一振、再以十二對九導先、美婦力追、僅由鮑塞爾有不少之投籃機、鈎未得手、僅由鮑塞爾罰得一分、成十二對十相差僅兩分、兩江叫息後、後衛奮力招架、使敵無隙可乘、上半時結果、兩江以十六對十佔先、

▲後半時競爭劇烈　第三節之局勢、依然在驚濤駭浪中、比數極爲接近、美婦由蒙萊之努力、一度追成十四對十六、潘夢角度妙射、巧中一球、但掌聲甫息、蒙萊又造成十六對十八、旋又成十八對二十一、美婦緊緊追隨、競爭依然劇烈、及陳楊兩鋒再度建功、兩江始以二十四對十八佔先於第三節、最後一節、兩江後衛防守嚴密、益見鋒芒、卒以三十六對二十三、兩江告捷、

▲兩江	犯	得分
楊森	二	十三
潘夢	二	四
陳榮明	一	十九
石瑞霞	一	
陳洪英	三	
蕭宗琮	一	
陳白雪	〇	
計	十	三六

▲美婦	犯	得分
鮑塞爾	〇	十二
蒙萊	一	十一
康祕爾	一	
華拉斯	三	
麥裘萊	一	
台沙利	二	
安斯都鄭	〇	
計	八	二三

隊名	㊀	㊁	㊂	㊃	總結
兩江	七	九	八	十二	三六
美婦	八	二	八	五	二三

創制中學 發生糾紛

▲同鄉會之經費支出決定停辦
▲學校方面認此舉爲蓄意破壞
▲學生自治會呈請中學聯援助

本埠斜土路上海創制中學、爲通如崇海啓五縣同鄉會所設立、現有學生二百餘人、校務尙稱發達、近因同鄉會少數執委、藉口經費支絀、決定暫行停辦、致引起糾紛、學校亦陷於停頓狀態之中、茲誌詳情如下、

▲糾紛原因　五縣旅滬同鄉會設立之創制中學、開辦僅一學期、因內部意見紛岐、風潮迭起、經費支絀、超過限額三倍以上、負債頗巨、無法維持、故最近同鄉會決定暫行停辦、以待整理、而該校教職員及全體學生、以創制之設立、係根據同鄉會第九次全體大會決議、並由首次校董會推請湯景宗爲校長、半載以來、尙無隕越、乃同鄉會少數執委任意孤行、視法令如兒戲、視教育如草芥、殊爲痛心、茲爲愛護五縣失學子弟計、除將經過情形呈報市教育局外、暫與倡言停辦學校者、奮鬥到底、因此雙方各走極端、糾紛未已、學校遂陷於停頓之中、

▲校長表示　據該校校長湯景宗語記者謂、五縣同鄉旅滬者、計有七十萬人之多、學齡兒童、亦在十萬人以上、本校爲救濟同鄉失學兒童而設、並經全體會員大會通過、今以少數人之偏於私見、迫令停辦、殊與辦學宗旨、大相背左、業將經過情形呈報教育者備案、至本人担任校長以來、心力交瘁、擬自動引退、以讓賢者云、

▲呈請援助　該校學生自治會、昨呈上海市中等學校學生聯合會云、竊查本校創辦業已半載、全校師生羣策羣力、慘淡經營、不遺餘力、雖創辦未久、而校模已具、學校前途、誠未可限量、詎有少數校當、別具用心、於斯寒假伺我同學紛紛返里之際、意圖停辦、破壞學校、似此不特斷我青年前途、且係摧殘整個教育、伏念鈞會旨在謀我全市中等學生福利、用特備文呈請鈞會、懇祈主持公道、維護教育、以延續我學生命、以利我中等學生前途、實爲公便云、

學聯意見

▲據中等學校學生聯合會負責人談、本會爲維持教育精神起見、除指令該校全體同學、在健全組織下、作有秩序之奮鬥外、一面遥函該校校董會主持正義、勿因三數人之陰謀、而致犧牲數百同學之學業、如必須停辦學校、則本會決作有力之援助云、

中山文教館 獎學金揭曉

中山文化教育館第一次獎學金揭曉通告云、爲通告事、查本館舉辦第一次中山獎學金、計第一二兩類登記者二百〇二人、而實收應徵文卷祇有九十一份、與本館所預期之標準相差太距、然爲鼓勵青年研究學術發揚文化起見、原定獎金總額仍不減少、惟酌量重新分配、並加錄名額、以期普及、茲已聘請專家、分別評定就緒、特揭曉如左、計開、

▲第一類、救濟我國農村方案、第一名王璋二百元女、馬國恩二百元女、第二名童玉民一百元、孫希復一百元、第三名劉德新五十元、俞瑞民、五十元、第四名楊叔咸、三十元、第五名尹鏞著三十元、第六名陳光宇三十元、第七名王强毅三十元、第八名姚鍾秀三十元、第九名沈仲龍二十五元、第十名翟兆祥二十五元、以上獎金共九百元、原定一千元、內有一百元、移入第三類、

▲第二類、分三種、分配、㊀我的社會調查計劃與工作報告、㊁我的鄉村服務計劃與工作報告、㊂我的研究學術計劃與工作報告、第一名㊀楊慶堃㊁楊錫祈㊂曹鶴霖以上每名二百元、第二名㊀陶思麒㊁朱紹曾㊂許汝祉以上每名一百元、第三名㊀張清漣㊁孫月平㊂李旭以上每名五十元、第四名㊀俞啓葆、第五名㊁奚元鉿、第六名㊂戴以堅于紹傑合作、第七名㊂周淵如女、第八名㊂王鎏金、第九名㊀楊漢銘、第十名㊂華金雲、以上每名四十元、第十一名㊂曾特、第十二名㊂第執仁、第十三名㊂潘澤上、第十四名㊂孫觀漢、第十五名㊀唐璞、第十六名㊂梁建新以上每名二十元、第十七名㊀祝其親、第十八名㊂趙繼山、以上每名十五元、第十九名㊂陳汝舟、第二十名㊀趙錫曾、以上每名十元、以上獎金共一千五百元、

▲第三類、自然科學考試競賽、此次以生物學爲主計參加者十六校四十三人、計開、㊀特等六名、邱式邦、林榮東、沈詩章、張宗炳、淩葵芳、張奎斗、㊁甲等八名、胡夢玉、高哲生、鄭重、陳芸、洪超明、包鼎成、陳兆熙、莊孝德、㊂乙等十一名、方宗熙、陳耕陶、黃似馨、林傳光、尤大壽、顧瑞巖、劉萃傑、蔡章彬、金德祥、袁寶松、公立華、以上每名三十元、㊃丙等十七名、陳昭熙、裘維蕃、金大雄、王凱基、顧恆德、李琮池、傅敦魁、石振亞、李中憲、陳華葵、姜哲夫、何觀洲、蔣性均、余先覺、孫祥鍾、林孔湘、鄭仲孚、以上獎金共一千六百六十五元、照原定額超出一百六十五元、除由第一類移入一百元外、餘數由本館加給、（列入丁等者無獎）

▲領獎手續、自卽日起、由領獎者向本館函索領獎收據、照式填就、寄至上海福煦路八〇三號、本館經核對無訛後、卽行發給、如郵匯者匯費照扣、

▲領獎時期、定三個月（本年四月卅日截止）、逾期不領者、註銷獎金、撥歸下屆辦理、

▲除第三類外、原稿不論給獎與否、一概不還、但第三類之列入特等者、如索回原稿、須將代表作品錄成副本、留館紀念、藉備將來舉行展覽會時陳列此布、

同濟教務主任 歐特曼在德作古

▲該校籌備追悼會
▲並擬設立紀念館

國立同濟大學教務主任歐特曼博士、於客歲秋間、因病返國休養、團校師生、以歐氏服務忠誠、誨人不倦、咸冀其早復健康、返校工作、詎知於本月九日、由德使館轉來急電、謂歐氏已於八日晚因癌症在葛廷根逝世、噩耗傳來、全校震驚、歐特曼博士今年五十二歲、爲中外有名學者、於吾國政情風俗、極爲熟悉、而華文華語之佳妙、尤爲一般人所敬仰、彼於一九一一年來華、在青島德文專修學校任職、大戰後、卽在同濟服務、積時十餘載、一貫以赴、久而彌篤、在滬時歷任East Socity主席、辦理會務、極爲努力、今遽中年下世、不特爲同濟大學之不幸事件、卽在中德文化講通上亦爲極大之損失、現該校醫學院全體同學、以歐氏在世、功在同濟、僑譽又復久沐春風、不有紀念、將何以表永遠之哀思、除發起募捐、建館紀念外、並籌備追悼大會云、

學校消息

▲光夏中學　膠州路新閘路口光夏中學、自去秋以來、校務更形猛進、本學期新聘教員多人、皆學識經驗、兩都豐富、該校校長盧錫榮博士、擘劃周詳、發展計劃、均已次第實現、該校及小學部遵市教育局令、定於今日（一日）開學、中學部五日上課、小學部三日上課、故連日報名投考者、更形踴躍、聞中學部並定於本月十日舉行第二次入學試驗云、

▲上海女中　本市斜橋製造局路、上海女子中學、創設三載、成績斐然、校長吳志騫慘淡經營、不遺餘力、該校遵令給放寒假後、積極計劃下學期應興應革事宜、教職員除原任優越教師一律連聘外、復聘請柴傳琴、楊炳勛、張東民、應倫甫、俞斌祺、李芝、金淑清等分任教職員、校舍方面除另行支配、添設特殊教室外、並增租對面湖南會館大部份房屋、以備小學部遷入、至運動器械、儀器圖書正在趕製購中、日來報名投考、頗爲踴躍、該校定二月一日開學、五日第二次招生考試、據該校當局稱、下學期學生預計有五百以上云、

▲民光中學　本埠環龍路民光中學附設之藝術科、由徐蘇靈氏主持、敦請名家担任教授、報名者十分踴躍、該科分圖音班、及電影戲劇兩班、聞圖音班各講師教授擬定於二月中旬先舉行一民光藝術科講師聯歡作品展覽會、刻正在籌備、同時電影戲劇班因報名增、故由徐蘇靈氏添聘電影名家鄭正秋、卜萬蒼、史東山担任各項專門課程講授云、

▲靜慈小學　法租界白爾路承慶里靜慈小學、開辦以來已歷六載、教務管理、切實認眞、成績斐然、本學期爲謀校務之發展、添聘王德言、吳修、黃香谷先生爲該校校董、茲應學生家屬之需求、除招收各級插班生外、並添設幼稚生班、現已於今日（一日）開學、新生報名者、異常踴躍云、

▲寒竹小學　法租界藥鹿路永華里寒竹小學、自去秋開辦後、對於教務管理、素主嚴格、日教學方針、採用標準制度、日出各級插班生報名者、絡繹不絕、現尙有餘額、欲求子女得切實之教學者、可速往報名云、

林幾發明 檢定年齡技術

▼大學聯請演講

本市各大學學生聯合會、昨函法醫研究所所長林幾云、茲據會員東吳等校難稱、報載上海法醫研究所所長林幾、發明檢定年齡技術、深慶爲中國科學上之大貢獻、擬請轉約公開演講、以資觀摩等情、查檢定年齡、世界各國未之前聞、台端懷此絕技、不可謂非科學上之發明、實有公開流件之必要、茲擬懇請作公開演講、以增見聞、而開茅塞云、

「學海月刊出版」

本埠辣斐德路桃源邨十三號學海社最近發行「學海月刊」創刊號已於二月一日出版、內載文藝界各專家著作、本期有菊池寬先生最近演講記、誠覺好文藝者、不可不一閱、總代售處現代書局、及北四川路文華書局、並歡迎來稿云、

氣象報告

徐家匯天文台昨日下午四時三十分氣象預報云、山東周圍及此間各處天曇有不定向之風、揚子中游流域及沿海至馬鞍山南一帶天陰有雨及旋風、因有小低壓經溫州向東北方進行之故、又昨日下午三時前二十四小時內本埠氣溫最高五三・六、最低三七・六、去年同日最高五六・一、最低二五・七、

上海籃球 今晚甲乙三場

七隊對法軍	乙一	五時半	呂嘉設
飛霞對勇敢	甲二	七時半	吳嘉棠
梵皇對夏光	甲一	八時半	周家騏

（註）大同持志賽改期

▼昨賽三場結果

上海籃球會昨晚有甲組兩幕、乙一部一場、次第交鋒、戰情俱爲一面倒、美童隊尙屬初獻色相、實力甚勁、在「乙一」中堪與南商業樂光等一爭雌雄、結果以五九對七大勝菲隊、章華之克健華、麥令之挫同濟、勢如秋風捲葉、未見十分費力矣、

章華二次顯聖 健華遠爾不敵

章華與健華交綏之下、鄭志芳陶紹生左右夾擊、以四對〇赫然高懸、旣而錢敬鏞三箭定天山、以六對五後來居上、陶張兩將、一樣往來、馮念漢不甘落後、演成八分一樣、又讓健華之黃金時代、自茲以後、局勢大變、章華五虎、滿場飛舞、縱橫捭闔勢不可當、健華雖幾度調將、未能脫其控制、遂成一面倒之局勢、鬥戰告畢、上半時四四對十五、結果七六對三四、章華勝、

麥令凶猛無比 同濟力戰受挫

麥令同濟之戰、繼二華之爭後起戰端、初則麥嗣林與茂萊分庭抗禮、先爲二對二、繼爲四對四、經五分鐘沉着抵抗後、麥令攻勢益形凶猛、東投西擲、分數爲之扶搖直上、頗有操縱全局之概、上半時畢、麥令以二八對九占先、再戰聲起、同濟處茲重力壓迫下、仍覺難有發展、僅憑固有力量、盡抵抗之職而已、結果被麥令以五二對十七獲勝、三戰成績如左、

▲麥令勝同濟（甲一）

麥令	犯	分
皮理士	〇	二
茂萊	一	二一
洛愛	二	二
開登	三	九
孟納藹	〇	二
洛克	一	八
麥勃	一	二
別血潑	二	四
李弗	〇	〇
好立台	〇	二
特立司谷	〇	〇
共	十	五二

同濟	犯	分
季毓彪	一	四
羅光曜	〇	一
白民治	一	一
黎嗣林	一	八
舒昌棡	〇	一
趙時澪	〇	二
曹玉麒	〇	〇
饒文會	〇	〇
共	三	十七

麥令上半時二八　下半時二四
同濟上半時九　下半時八

▲章華勝健華（甲二）

章華	犯	分
馮念華	一	念二
錢敬鏞	〇	念二
陳祥龍	一	十
陸鍾恩	一	六
陸鍾惠	〇	四
孫寶慶	二	十二
孫惠民	〇	〇
共	五	七六

健華	犯	分
鄭志芳	〇	七
關錦麟	〇	六
朱家麟	〇	七
劉松林	〇	二
陶紹生	二	十
王華廷	二	一
張云起	一	一
蘇鹿初	〇	〇
共	五	三四

章華上半時四四　下半時卅二
健華上半時一五　下半時一九

▲美童勝菲隊（乙一）

美童	犯	分
R史篤克	一	十二
H史篤克	〇	四
杜維斯	〇	十四
D孟生	〇	十
B孟生	一	五
勃賽爾	〇	二
雪蒙司	〇	四
巴谷斯	〇	四
史脫	一	二
共	三	五九

菲隊	犯	分
S曼杜射	一	〇
李羅昂	二	六
克羅士	一	〇
C曼杜射	四	〇
巧若夫	四	一
共	八	七

美童上半時四二　下半時十七
菲隊上半時五　下半時二

公債與金市

公債市昨稍呈回鋒 暴漲後應有之過程 各大戶已轉出爲進

昨日華商證券交易所各債券市況、於晨初開出、漸有回風、各債市價、均趨下降、三十二號及五十號兩家、均有出籠、但連賣兼旬之四十六號、則微有買進、五十八五十三三十一號等亦有需求、終因市氣虛萎、毛盤各跌三四五角、進出交易、頗稱旺盛、次盤開出、漲跌鮮有軒輊、僅徘徊於五分一角之間、惟還期金短、獨漲四角、夷考原因、大概近來投機家除裁兵統鹽素所注意而外、金短亦爲標的之一、故一二月來、起伏彌巨、經營者宜格外注意也、後市狀況、趨勢仍見疲滯、市價各趨下游、再度跌落二三四角間、收市一盤、繼續下降、結果較前回跌四五角至一元、亦暴漲後應有之過程也、茲將漲跌高低、列表於後、

債別期現	初開	最高	最低	收盤	較前	數
統稅現貨	五〇・〇〇	五〇・〇〇	五〇・〇〇	五〇・〇〇	漲一・五〇	—
關稅二月	三〇・〇五	三〇・二五	三〇・〇〇	三〇・二〇	漲〇・一五	〇二〇
編遣二月	三九・三〇	三九・三〇	三九・〇〇	三九・〇五	跌〇・四五	〇三〇
編遣三月	三八・六〇	三八・七〇	三八・四〇	三八・四〇	跌〇・五五	〇四五
裁兵二月	六六・九〇	六六・九五	六六・五〇	六六・五〇	跌〇・七五	〇二五
裁兵三月	六七・二〇	六七・三〇	六七・〇五	六七・〇五	跌〇・七〇	〇二〇
一九關二月	四五・二〇	四五・三〇	四五・一〇	四五・三〇	跌〇・一五	〇二〇
一九關三月	四四・五〇	四四・五〇	四四・〇〇	四四・三〇	跌〇・五〇	〇三〇
一九善二月	四九・〇〇	四九・二〇	四八・七五	四八・七五	跌〇・八〇	〇四五
一九善三月	四八・一五	四八・二五	四八・〇五	四八・一〇	跌〇・四〇	〇一〇
二〇捲二月	四九・〇〇	四九・二〇	四八・六〇	四八・七五	跌〇・八〇	〇六〇
二〇捲三月	四八・三〇	四八・四五	四八・〇〇	四八・〇〇	跌〇・八〇	〇四五
二〇關二月	四八・八〇	四八・九〇	四八・四五	四八・四五	跌〇・七五	〇四五
二〇關三月	四八・三〇	四八・三五	四七・八五	四七・八五	跌〇・八五	〇五〇
統稅二月	五〇・〇〇	五〇・二〇	四九・五〇	四九・七〇	跌〇・七五	〇七〇
統稅三月	四九・五〇	四九・八〇	四九・〇〇	四九・一〇	跌〇・九五	〇八〇
鹽稅二月	五一・四〇	五一・四〇	五〇・六五	五〇・七〇	跌一・〇〇	〇八〇
鹽稅三月	五〇・七〇	五〇・七〇	五〇・二〇	五〇・三五	跌〇・九〇	〇五〇
金短二月	六三・五〇	六三・六〇	六三・三〇	六三・三五	跌〇・八〇	〇三〇
金短三月	六三・九〇	六四・三〇	六三・七五	六三・七五	跌〇・六五	〇五五
二二關二月	六二・〇〇	六二・〇〇	六二・〇〇	六二・〇〇	漲一・五〇	—
豎六二月	五七・七〇	五七・九〇	五七・二〇	五七・二五	跌〇・八〇	〇七〇
豎六三月	五六・五〇	五六・五〇	五六・一〇	五六・一五	跌〇・七五	〇四〇
九六二月	七・八〇	八・二五	七・八〇	八・二〇	漲〇・一〇	〇四五
九六三月	八・一〇	八・三〇	八・一〇	八・二〇	跌〇・一〇	〇二〇
金長二月	四五・七五	四五・七五	四五・六〇	四五・六〇	跌〇・二〇	〇二五

標金略跌三角 午收六九六元八

昨日標金趨勢平常、無甚榮辱可言、晨午間僅計二三元之過程、各號求供適異不同、並無大宗數金、按半日間最大價六百九十九元二角、最小價九十四元五角、相差四元七角、終則微跌三角、自晨開略收一元九角、計九十九元、銀市稍異、英跌美升、紐約五金交易所期銀收市較漲、統核回落十五元至廿九鎊三令、匯兌收盤英升三分二五、美升一分半、故滬市無大軒輊、（惟開市前由疲復挺、會冒出七百元大關、全爲買賣多之轉移）、往後因傳美國議員中以贊助白銀者勢力較爲雄厚之訊、更以場內賣方逞勇、顧乃下遊、至外匯復已稍縮、亦盤亦穩、扒者似衆、而市面卒見望上、不料恆興元福餘等了結多額、又空方加碼者頗不乏人、匯票勢似鬆折、致金價不支、復處軟弱、旋見九十四元五角、後由浮空者抵進、稍形拉起二元餘、旋出六百九十六元八角收市、（當日開收較跌（一元二角）、然條額又見還加三千以上、於前日止三萬九千六百十三條、仍以空方較爲散漫、後市因逢週三無市、至於美金結價改爲七百十六元四角、計撤金元、前後較前日多撤八元之譜、大連幫仍以進過於出、廣幫少進、至一月份昨已到期、照七百十六元四角交割了理、共有一千五百六十一條、現貨赤條見漲、計一千一百〇五元云、

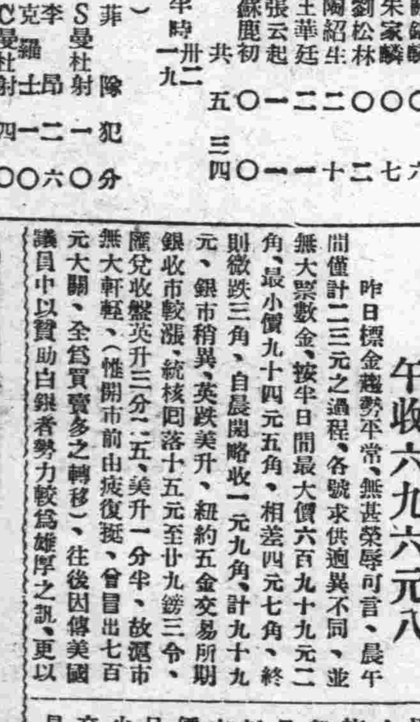

交部國際無線電話台 國際間實行通話

昨與英德法美日內瓦等試話 後日朱部長向英倫播送演說

（中時社）交通部國際無線電台、中英通報已定於本月三日開幕、同時自英商購可尼公司購來之國際無線電話機二座、亦已完全裝竣、昨日起在沙遜大廈電台、向世界各國交換試話、成績良佳、交部朱部長定本月三日、即以該機向英倫正式廣播演說、各情分誌如次、

▲國際通話　國際無線電話機、係交通部國際電信局、於去年向英馬可尼無線電公司訂購中英直達通報機時、同時由英國裝運來滬、計共二架、約值價十餘萬元、包括於中英報機經費百萬元之預算以內、該項機件運滬後、即在沙遜大廈電報台、另闢一室、從事配裝、現所有傳話器、調節器、各項重要機械部份、均經裝竣、該機爲世界上最新式者、故不用天線、即可照常通話、

▲昨日試話　該機裝妥後、業於昨日起、由該台工程師先向英法德日內瓦各地無線電管理機關拍電知照、即自上午九時起、由該台人員、用該話機直接向各國通話、下午起、由外國向我方發話、經過極爲佳良、音浪清晰、且甚高亮、並定今日起、再與各國作同時交互談話試驗、預料結果可望滿意、交通部長朱家驊氏、並定本月三日中英通報路線開幕時、即正式假該話機、向英倫播送演說、

▲籌備商用　昨據該台工程師崔君、語中時社記者云、按我國國際無線電話之設備、尚屬創舉、蓋長途無線電話之設置、爲時亦屬不久、近政府方面、因認爲此種交通利器、殊爲重要、因特購備試用、以資提倡、惟此次購機有限、暫作政府方面與國際重要接洽及外交交涉事宜之用、俟向各國分別接洽妥當後、再行添置話機、籌備開辦民用華洋通話云、

顏惠慶後日抵滬

我國駐俄大使顏惠慶氏、此次請假歸國、二月三日乘坐意郵船康特廬梭號輪到滬、據外交界息、顏氏此次歸國、係料理私事、外傳將長外部之說、實非確詞、顏氏預定到滬之後、決先晉京一行、向中央有所報告、

宋子文昨晨返滬 今日接見報界 邵力子等同來

全國經濟委員會常委宋子文氏、日前晉京出席四中全會、及全國救濟委員會第三次常會、業於前晚十一時公畢、乘坐夜車離京返滬、昨晨七時二十分抵眞如下車、逕返祁齊路私邸休息、同來者尚有陝西省政府主席邵力子、浙江建設廳長曾養甫、教育廳長陳布雷、財次鄒琳、及國務署長沈叔玉等多人、宋氏以旅途勞頓、昨日在寓休息、未見賓客、將於今日上午十時前往霞飛路往經委會駐滬辦事處辦公、並接見新聞記者、聞經委會將來之一切進行計劃、業經第三次常會完全決定、宋氏此來將依據決定之計劃、逐步施行云、

崔廣秀返粵

粵方出席四中全會委員崔廣秀、此次攜西南各委聯名提案入京、參加會議、經修改通過後、於日前來滬、茲悉崔氏到滬後、逗留二日、已於前晚乘英輪離滬、返粵復命、並悉崔氏除於抵港時將再謁胡漢民氏、報告入京經過外、並將出席西南政務委員會報告一切云、

存紗出清後 紗價穩定 運銷公司結束

本市紗廠、去年因受紗銷過剩、存紗擁積、至十萬包左右、致一度減工、猶未濟事、紗價遂難望起色、故經濟委員會棉業統制會成立之初、即以穩定紗價、出清存紗爲救濟紗廠之治標辦法、經該會請本埠溥益、申新等各大紗廠、聯合組織一運銷公司以後、兩月以來、竭力將所有存紗、分別擔任向外埠設法推銷、業將全部存紗完全出清、近來紗價、已漸趨穩定、此後斯項組織、工作暫時結束、惟其辦法、則隨時運用、又紗業舊有由新品人鍾牌標準紗、現由紗廠聯合會決議、改以錦鷄牌爲標準紗、以定一切紗價之上下、查錦鷄牌係溥益紗廠之出品、

棉統會調查團 出發無錫 上海漂染已查竣

棉業統制會自開始調查紗業以來、華東組首先出發、華北組織亦出發調查、茲悉華東調查團漂染組、業已在上海方面調查完竣、而該會正式報告、隨即於日前、出發至無錫繼續調查云、

今日起應用 新制度量衡

國民政府財政部、自訓令全國各業、照常遵用新制度量衡以來、各業照常遵用者固多、而藉詞推諉者尚屬不少、本社會局、爲推行新制、廢棄舊制起見、特布告全市商民、於本月一日起、一律遵照實行、江海關總務課副稅務司、昨亦發出佈告、自本日起、進出口貨物、以新制度量衡計算、並須註明舊式度量衡折合數目、茲將兩項布告、照錄如下、

▲社會局布告　（本市社）會局、昨發六一五號布告云、查度量權衡、所以徵信齊物、鈞器作程、庶幾四方攸同、便利日用、自國民政府奠都南京、積極建設、頒布法規、推行新制、本局奉令辦理、業經呈准前工商部定二十年七月一日、爲本市完成劃一度量衡期限、迭經剴切布告、並由本市度量衡檢定所派員實施檢查在案、現在逾限已久、各業之遵用新制度量衡器具者固多、而藉詞海關稅務鹽務等機關之未能提前辦理、因循未改者、仍復不少、查財政部於上年七月間、以第八六八三號訓令、通飭所屬、至遲於二十三年二月一日、一律遵照實行、復於十二月二十七日、以秘字第一六九七號訓令部屬各機關、重申前令、現在海關稅務、鹽務等機關、依限遵用新器、既已不成問題、所有沿用舊制器具各商、亦應即日遵照、改用新制、以重功令、如敢故違、一經查出、定予依法辦理不貸、除令飭本市度量衡檢定所、加緊進行外、合行布告、仰全市商民一體遵照、毋違切切此布、

▲江海關通告　江海關總務課、爲實行度量衡新制、暫須註明舊式度量衡折合數目、通告云、查度量衡新制、業經於本年二月一日起實行、業經本關發貼第一三二八號布告在案、自實行度量衡新制之日起三星期內、凡由國內口岸運來之貨物、其報單內、對於度量衡新制、及按照舊式度量衡折合數目、均須分別註明、仰各商人等一體遵照、特此通告、總務課副稅務司周驪、

各區市民響應減租 分支會成立者共有十處 市民會再請市商會加入

市民會復商會　上海市第一特區市民聯合會昨復上海市商會函云、逕啓者、案准貴會函開（原函會載一月二十七日報端從略）等由、准此、當經敝會第二次常會議決、僉以敝會迭接各界市民、因受滬變之影響、雖已不勝房租之壓榨、請求援助減租函件、紛至沓來、形勢迫切、爰是邀經全市各團體共同組織減低房租委員會、藉資通盤籌劃、以紓市民痛苦、而處茲百業凋零、市場衰落之世、市民中尤以商人方面關係營業之故、所負租費較大、所受損失尤多、如不及早積極加以補救、則與復興上海之義、何啻背道而馳、況乎法律不外乎人情、經濟尤關乎國本、金人慎言、僅爲個人自全之謀、民衆運動、則爲匹夫應負之責、至於所謂「房主房客本人類互助之義、兼籌並顧、免除兩方困難、及房主房客間、如何持平辦理之處、應由市政府主持核辦」各等語、敝會屏持絕端贊同、且更絕端希望、惟如何可使房主徹悟互助之必要、如何可使市府知有減租之必要、設不預先謀及具體而有效之入手辦法、決不足以達到最後持平辦理之目的也、貴會領導商民、功在社會、保全市面、更必同情、因是再申前議、務請迅派代表、一致參加減低房租委員會、以維大局、並希即將此次勸告房主房客以及呈請市府妥籌辦理之文件、一併錄送該會、俾資參考、相應錄案函復、即希查照見復爲荷、

各區組分支會　本市減低房租運動會接到各區市民紛紛去函、組織分、支會、至昨日止、來函報請成立者、有一、閘北新疆路德霖里支會、二、牯嶺路人安里支會、三、華德路壽品里支會、四、霞飛路俄人石斯拉夫四介支會、五、滬北區減租運動分會、六、小北門建餘坊支會、九、大通路蔣鑫里支會、十、成都路同壽里支會、以上各分支會、該會已分別派員前往指導成立、尚有請求登記者、共有二百餘里、現正在分別籌備組織、一俟完全就緒、即由該會組織科派員指導成立、

餘興坊房客會　本埠法租界勞神父路餘興坊房屋、自去年翻造後、業於十一月間竣工、房屋共計四十餘幢、房東爲大華銀公司經租、各房客已多數進屋居住、茲聞房客方面、以房東所定租價、殊爲昂貴、不勝負担、經一度要求減租、均遭房東拒絕、各房客爲謀一致對付起見、昨日下午三時假市民會召集全體大會、公推黃雨農徐子久劉承芳卞達之李唯孝五人爲幹事、黃雨農爲總幹事、負責辦理交涉、當推黃雨農主席、議決一、組織市民會餘興坊支會、二、查本坊房租較任何新造房屋爲昂、要求核減四成繳付、以昭平允、三、分函市民總會及各團體一致援助、四、在未得解決前房租暫緩繳付、一律存銀行保管、五、調查各房客所付小租證據、一併至房東交涉發還、六、延聘律師、爲法律顧問、

歐亞粵陝線俟粵覆即開航

歐亞航空公司籌闢之粵陝線、預定本月中旬實行開航、近據粵方消息、有將於二月四日開航之說、記者昨晤該公司經理李景樅氏、據談本公司對於粵陝線、自本年一月元旦起、即開始籌備、所有廣州、長沙、漢口、襄陽、四站、均已派分主任前往佈置、大部業已就緒、其他關於載客載郵章程、以及班期時間、均已與關係方面完全擬妥、惟因廣州方面之停機場、係借用廣狗嶺軍用機場、故公司方面、已向粵省接洽、俟有覆電、即擇期開航、

中航西南開航期 俟董事會決定

中國航空公司之西南邊陲航線、自機航組副主任聶開一、偕同機師安利生試航成功、於日前返滬後、已向董事會報告、昨據該公司營業組主任何志競語記者、其實行開航日期、尚未決定、須俟董事會開會決定後、方可正式發表、至於川康線之進行、交通部確已向川省當局接洽一切、惟試航之期、此時亦尚未定、龍華飛行港、自計劃確定後、現雖未有開始建築、但不久即可逐步使之實現云、

生產會議今日 首次籌委會

全國生產會議、定於今日下午三時半、假漢口路九號四樓中華工業總聯合會會所、舉行首次籌備會議、屆時實業部工業司司長劉蔭茀、將蒞會指導、

興業信託社代建 市中心區住宅 甲乙丙丁四種 可分數年付款

本市市政府及所屬各局自於本年元旦遷至市中心區新屋後、凡在市中心區購地之個人或團體、均已紛紛着手建築房屋、預料在三數月內、一部份已可竣工、上海市興業信託社、爲市民減輕居住負担起見、特在市中心區最衛要地段、建築住宅出售、並訂定分期付款辦法、該項房屋、計分甲乙丙丁四種、甲種佔地二畝以上、乙種一畝半以上、丙種一畝半以上、丙種一畝以上、丁種五分以上、造價甲種連地二萬元、乙種一萬五千元、丙種一萬元、丁種七千五百元、於建造時先付四分之一、餘款各視其經濟情形、分數年按月拔還、手續非常簡單、聞已將完工之二十餘所洋式住房、大半均已售出云、

六批美麥到滬 一萬八千餘噸

第六批美麥借款麥子共計一萬八千餘噸、值國幣一百二十五萬元、已經由美輪裝載來滬者、有曼里第一號輪中共五千七百噸、尚有拿慶號一輪、載五千一百餘噸、准一二日內進口、另有一船名那派特號、載七千餘噸、因撥充他項用途、故到滬時直放南京、改在首都起卸、至於美國棉花、因本國銷路較少、故將暫時中止裝載、因之目前暫無進口、

商會童軍團紀念 殉難四烈士

市商會童子軍、於昨日上午七時、在三樓常會室舉行四童軍二週紀念大會、到商會代表嚴諤聲、中國紅十字會理事王培元代表李克審、及烈士家屬團員等一百餘人、團長葉青年主席報告開會宗旨後、商會代表嚴諤聲演說、略云今日爲四童軍殉難二週紀念、我們應當哀悼、但是在另一方面講、我們應當爲四童軍祝賀、因爲人們在社會上、往往享受和貢獻不能相等、四童軍生前、在社會的地位、並不見高、年齡又輕、享受於社會者當然很菲薄、但是他們能夠爲國家服務、能夠犧牲自己、現在受着大家的紀念、那末、他們的貢獻於社會者、可說是很厚了、所以我們應當爲他們祝賀云云、紅十字會王培元代表李君演說云、二年前今天早上、正是我在紅會指揮救護隊出發救濟戰區災民、我親自把據章遞交四烈士的手中、可是他們出去了之後、至今沒有回來、我們應該紀念他們爲國犧牲、我們應該格外努力、末後四烈士家屬應邀答詞、直至八時三十分散會、

吳淞輪案補簽條約 海員籌委會與太古公司會訂 工友昨已復工定期開會慶祝

英商太古公司吳淞輪暴力驅逐工友慘案、遷延幾及一年、雖於去年十一月間、在粵宣告解決、但協約內容、疑點百出、爲工友所不滿、最令痛心失望者、第一、復工人數未明白指定、第二、非留船工友、每人僅發津貼二十五元、第三、簽訂是項協約、並無工友代表參加、第四、招回登記、聽候整理、有失工會立場、漠視工友幸福、以年餘之慘重犧牲、得到如此結果、非但不顧工友利益、且開今後惡例、墜喪工運及民族元氣、爲帝國主義張目、各界聞訊、莫不憤慨、該輪工友關係切身尤難忍受、妥請中華海員工會籌委會主持正義、出爲交涉、而該會對於此案在粵調解經過、亦認爲失當、既據工友請求、復爲職責所繫、故於十二月初間、即派秘書后大椿孫履平負責向公司力爭、無如太古行態度强硬、始則拒絕談判、繼則藉口在粵亦係經由海員團體解決、終則危言恫嚇、表示願意停航、但工會意志堅決、誓不達改善目的不已、關於該會提出糾正各點、（一）確定復工人數、爲三十五人至四十人、（二）增加非留船工友津貼至三十元、（三）整理中輪問題、應由工會參與解決、（四）承認工會介紹及解雇過問權等等、兩月以來、經工會后孫兩秘書不顧一切艱阻困難、繼續向太古行交涉、不下十餘次、直至最近數日、該行始漸讓步、迨至前晚雙方意見已告接近、決定補訂條件、而太古行除對工會所提各點全部接受外、並對工會此種急公精神、極爲欽誠、同時爲尊重中國團體起見、願將條約以中文本爲法律根據、此爲與外人簽訂條約時所不多見、至此項補簽條約、已於昨日下午四時在太古行簽字、工會於上午召開緊急會議、推派張劍白爲簽字代表、孫履平爲見證人、公司方面代表白朗、工友方面推汪耦民爲見證人、姜根貴爲代表、一場糾紛至此遂告根本解決、所有應行復工之工友、並聞昨晚已一律上船、茲將各項條約探誌於下、

▲在粵所簽條約　（一）失踪工友高坤泉、由太古行證明其生存、及安甯、乃免生賠償問題、該證據限兩星期交出與見證人、（二）吳淞輪船被開辟之茶房工人一百念六名、自簽約日起、由太古行一律召回登入工人名册、百支給薪金、如原日工人一式限一個月、太古洋行將吳淞輪船茶房工人加以整頓、整頓後、仍舊留船服務者外、有餘工人、每人發給津貼費念五元、（三）廣州佛山輪船全體工友及廣州太古倉、碼頭、小輪一切工人照舊復工、（四）本條件簽訂後、太古行對工人商號、允肯回復以前之良好待遇、海員工會對太古行、允肯取銷罷工、廣州市商會允肯勸令商號照常與太古行交易、並不再要求罷工期內一切損失、

▲昨日補簽條約　吳淞輪糾紛案、太古行願與中華海員工會籌備委員會（以下簡稱海員工會）補簽條約如下、（一）原條約第一三四各條、於廣東所簽定者予以維持、（二）廣東所簽定之原條約第二條修改如左、一、吳淞輪原有工友人數、確定爲卅五人至四十人、二、除留船服務者外、有傷工人、每人發給津貼數改爲三十元、此款由公司付與工會轉發之、三、非留船工友遇有公司各船需要工友時應儘先安插、（三）關於館個中輪工友整理問題、留待上海航業同業公會與海員工會從長協商解決之、（四）太古行接受不再有武裝驅逐工友情事發生、（五）太古行對於海員工會所介紹之工友、允予接受考慮、並允非有正當理由、絕不解雇工友、（六）本條約以中文爲根據、（七）本條約於簽字日起、發生效力、又訊、工友方面現以此案解決迅速、內容圓滿、將呈請籌委會定期舉行大會、用資慶祝云、

昨日下午遵勸復業 北市米業

▲黨政頒發會銜布告 ▲工人一名傷重斃命

北市米業米車夫與肩運夫前日因爭奪工作、發生械鬥、毆傷十八人、釀成米業罷市、昨日上午、各行仍繼續罷市、下午經黨政機關會銜布告勸令復工、重傷工人冷善林、昨因傷重斃命、社會局令米業審查失業工人登記名册、米業發表呼籲宣言、各情分誌如下、

▲繼續罷市　新閘橋烏鎮路橋沿蘇州河岸一帶之萬盛泰、恆康、裕泰興、志成、豐泰、同興公、華大、新昌、協昌德、萬泰祥、裕泰、大有恆、和豐泰、長豐義、瑞昌發、萬源合、裕昶祥、恆大鑫、慶盛義、大昌潤、益成、鴻昌、大茂、永盛泰、聚興成、仁泰三、裕大德、源豐等卅餘家米行、因肩運工人一再糾衆滋擾、自前日罷市後、昨日上午仍一律繼續罷市、

▲影響民食　自前晨各行被阻定斗後、所有平望無錫各地運米船、停靠碼頭、均未起卸、昨晨復有大批米船續到、總計達七十餘艘、因各行仍未開市、故米船雖擁積碼頭、各米行（即經售米糧者）無從購入、滬南各行雖本照常營業、亦不敷分配、內地來船在半途者、亦經隨處停靠、設米行繼續罷市、則民食將感受莫大影響、造成社會恐慌矣、

▲會銜布告　社會局因米業罷市、影響民食、昨特會同公安局布告嚴禁工人再行滋擾云、查閘北米市糾紛之案、前經本局等會同市黨部派員召集雙方問話、決定閘北米市碼頭將現有包工頭一律取消、由各米行廠自由雇用工頭、給予固定工資、不得在小工資內抽取任何費用、以期根本改善、永減糾紛、至肩運夫頭史登福之許可證、業由本公安局收回註銷、該米市碼頭上原有失業工人工作問題、本社會局已着手調查、將交各米行廠分別安插、合行布告、仰各該工人一體知照、靜候處置、毋再滋擾、切切此佈、

▲勸告開市　滬北各米行恐開市後仍遭鴻壽玉記肩運公司工人之阻擾、爲謀應付辦法起見、特於昨晨十一時、在庫倫路荳米行業同業公會滬北辦事處召集各行代表開臨時緊急大會、到會者七十餘人、由陸景文主席、經討論結果、決勸告各行先行復工、正午米業派蔣石稚陸景文會同公安局特務隊譚凱四區公安局毛區員、逐家勸告開市、

▲保護營業　公安局昨晨並派警察大隊第一中隊警士三十餘人、四區署武裝警士二十人、會同保衞團所派團丁、在沿河一帶保護營業、迨各行開市後、米車夫因恐中途被肩運夫危害、故復請公安局轉咨捕房隨時保護米車通行、幸未發生事變、

▲米業呼籲　豆米行業同業公會碾米業同業公會經售米糧業同業公會發呼籲文云、茲據北市各米行米廠同業各客幫報稱、迭受史登福等糾衆滋擾恫嚇威脅妨業營業、自由强佔行廠所雇運米汽車小車等工作不遂所欲、宣稱必以不利手段相加、迭受擾亂、業經數次、無形停市、茲更變本加厲、險象環生、萬不獲已、祇有一致停業待節等情、查本案擾害米市首要史登福等假設鴻泰玉記肩運公司、朦請公安局頒發執照、該史登福自稱蘇州河肩運夫頭、糾集來歷不明之徒數百人、招搖威脅、包圍新閘米市、阻礙米運、迭據同業請願、節經歷呈市黨部市政府社會公安局請求制止在案、乃該史登福等行動猖獗、變本加厲、各同業被迫停業、確屬實情、本會等念國難嚴重、民食重要、歷受史登福等糾衆擾害、均忍辱勸導同業靜待政府解決、今已危迫萬分、無力自保、祇得列業呼籲、靜待當局解決、伏希各界各業各團體賜予同情援助、不勝迫切之至、謹啓、

▲冷海斃命　北市新閘橋沿蘇州河一帶各米行、因鴻泰肩運公司伕頭史登福、率領失業工人與小車夫等、爭奪工作、發生械鬥、曾一度罷市、詳情已紀昨報、茲悉前日上午械鬥結果、受傷者十八人、當由四區警局、將一干人併送卡德路中國紅十字會第二分會醫院醫治、重傷之冷海、（年卅歲湖北人住浦東爛泥渡典當弄德仁里）張才元、（湖北人）許松林、（金壇人）等三人則留院醫治、其輕傷之鄒志寬、（年四十歲興化人）王光復、（年卅六歲泰縣人）陳大元、（年念八歲淮城人）陳夫元、（年卅歲湖北人）沈富高、（年四十歲湖北人）蕭三、（年五十歲東台人）李金松、（年四十六歲湖北人）劉學銀、（年四十歲泰縣人）江長坤、（年卅六歲蕪州人）江秀波、（年卅歲湖北人）孫成奎、（年卅二歲湖北人）啞吧、（年五十歲湖北人）李田好、（年卅二歲湖北人）等十五人、或傷頭部手足、或傷腰部、或前胸後背腰肋、由醫生逐一爲之封固包紮後、連同高起鳳、（年卅八歲高郵人係肩運伕方面之賬房）以上十六人、均爲原告、並被告伊國才、（係小車夫）由四區警局將一干人移送地方法院訊究、而重傷之冷海、已於昨日上午、在院因傷斃命、由醫院通知四區警局、轉報法院、請爲檢驗、據肩運伕方面聲稱、我輩失業工人、共有二百卅人、公推丹徒人史登福爲代表、於十二月十六日、向公安局領到許可證、於念五日擬往工作被阻、所以雖則已經領得許可證、然始終未曾工作、昨日（卅日）我輩以半數（一百十五人）前往作工、卽遭各小車夫（據聞共有小車夫百五十輛）等有千餘人、將我輩毆打、並用利斧鐵棍、逢人便擊、因此受傷多人云云、

王曉籟電勸孫殿英 甘民羣請討孫

自孫馬在甯夏衝突後、詳情已迭誌各報、茲悉孫殿英昨有電致王曉籟等、請示進止方針、王氏昨有電勸告、略謂切盼恪遵編制、裁汰冗軍、聽命中央、退出甯境、庶輿論既始終同情、即國家亦必無怨置、方今西陲滿目瘡痍、疏勒又警報迭來、爲將帥者、不宜相見以兵戎、致壞大局、果能以額餉養額兵、即令長駐綏西、亦儘足士飽馬騰、儲爲國用、敢進忠言、尚祈諒察云云、又訊、四十一軍軍長孫殿英此次率部西進、意圖佔據西北、甘肅各界民衆、特組織拒孫後援會、同時並電請中央明令討伐、昨日滬上黨政機關均接到該會之通電云、

蘇州巨富周渭石長子 戀妓育子中途遺棄

紅樓老四攜兒到庭陳訴 周蔓軒悟情海即是恨海

蘇州旅滬巨商周渭石、曩曾名重一時、經蘇人推爲旅滬同鄉會長等職、現雖年老退休、而其所手創之集、依然蒸蒸日上、故所擁資產甚豐、地皮房屋之外、並仍經營周耕記紗花號、膝下兒孫環繞、頗有含飴之樂、惟其長子蔓軒、次子讀軒、無乃父勤儉之風、蔓軒弱冠時、即喜走馬章臺、民國十三年、有名妓紅樓老四者、其時芳齡正二十九、次蔓軒一歲、邂逅相逢、宛如舊識、筵前燈畔、

▲互訴相思　未幾而花開並蒂、未幾而暗結珠胎、惟是腹漸澎亨、旁觀譏誚、老四自知淫業大受影響、蔓軒亦心良不忍、徒以椿萱管束綦嚴、納妓絕對不許、致未敢作量珠之計、權效狡兔之謀、僦就小房子、深藏大肚皮、迨至呱呱墮地、居然麼冶弄璋、無父之兒、亦幸有父、而老四從此拋卻青樓、一意撫育黃口、詎此好事無常、

▲歡場易散　爲時未久、蔓軒之祕密、盡爲其父母偵知、某日瞰老四攜雛離家、此二老不動聲色、同往蔓軒藏嬌之水路興隆坊八號、將所有傢具、搬運一空、覆巢之下、完卵難得倖存、然棲身則已無所、蔓軒縱富愛情、雖違嚴命、不敢爲孟母之三遷、惟有揮劍之一斬、伯勞飛燕、各自東西、孤雛暫仍由老四接育、應需生活之資、由蔓軒按月支給、於此措置、既安父母之心、亦予愛人出路、惟蔓軒經此挫折、纔悟情海即是恨海、自是絕足歡場、轉與

▲烟霞爲友　平時一燈相對、怡然自得、屈指十稔、曾不知舊日情人、因已綠葉成蔭子滿枝矣、蓋老四自攜雛下堂去後、以此一塊肉之累、殊難重張艷幟、再抱琵琶、而來日大難、生活何出、幸遇蜂媒蝶使、撮合功成、嫁與郁鴻孺爲婦、翌年

▲續產一兒　迄已六歲、前此所生者名大媛、則已八齡、郁名義雖屬兩子、實際僅贍養一兒、故此拖油瓶、既不發生關係、自無愛憎之可言、好在蔓軒堅守尾生之信、數年以來、養子之費、從未間斷、雖父子會少離多、而饑寒無虞交迫、乃蔓軒自廢曆本年七月十六日、給付贍養費七十元之後、

▲遂不續付　戛然停止、老四一再函催、亦不得只字之復、勢將使此孤兒徒擁兩父虛名、不獲一餐之飽、老四既爲廿母、應代呼籲、求之不得、始以大媛之法定保護人名、訴蔓軒遺棄於第一特區地方法院、據稱自訴人張竹英、（即老四之今名）於十二年、隨方季江之妻、往北京路盆湯弄被告周蔓軒家搖會、與周相識、即被誘往三馬路東方旅館姦污、嗣後懷孕生子、僦屋同居、被周父母干涉離散、但小孩教育費、向歸被告供給、自七月十八日後、始實行棄遺、依民法一〇六五條規定非婚生子、經其父認領者、視

▲爲婚生子　被告既忍心棄遺、實犯刑法三〇九條之罪、爲特提起自訴、請求傳案訊辦云云、昨日午後、由吳象祖推事開庭傳審、雙方均遵傳投案、小孩大媛亦隨母到庭、而蔓軒之弟讀軒、手足之情深、特爲到庭旁聽、官先向兩造訊問年齡住址畢、即命張竹英陳述起訴棄遺之事實、該婦遂稱、因偕婦人方陳氏（即方季江之妻）往被告家搖會、乃與被告相識、旋被誘姦、當時允娶我爲妻、但至生子之後、猶僅同居、而不舉行婚禮、後則因故分離、惟小孩生活費、仍由被告月給五十元、邇緣其弟讀軒、

▲向我借款　二百元、嗣竟不還、我向催索、始結惡感、而被告乃不將小孩生活費續給、雖經數次函催、彼均置之不理、祇得起訴云云、質之周蔓軒供、約十年之前、我在妓院叫過原告堂差一次、但知其名曰、此後從未再見、更無同居生子給資等事、庭上以被告矢口否認、乃命原告舉證、原告律師即稱此事始末盡在方陳氏腹中、該氏之夫生前、爲被告雇員、故對被告關係較深、須請求傳案作證、而被告父母、曾往淡水路搬取傢具、現被告之母雖死、

▲請傳其父　到案、亦可證明曾經同居云云、被告律師旋以提出數點、請由庭上訊據原告供稱、此子係在淡水路所生、嗣我改嫁郁鴻儒亦生一子、郁現服務於西區郵局云云、庭上繼喚小孩大媛至案、以溫語訊之、據該孩供八歲、誕生時日不知、生於何地、亦不知、今係母度日、家內除我母子外、尙有一娘娘、並回顧蔓軒謂、此係伊父、但父已久不來家中、無其他男性云云、被告聞語、則稱小孩之言、係大人所教、不足憑信、吳推事訊至此、以尙須調查證據、補傳人證、諭令改期再訊、

五洲乳白魚肝油

□備完化乳　本品係用特製之低壓乳化機與高壓組合機連接乳化並用各種香料矯味調治固有之腥臭及油滯均被消除故味美無腥極易消化

□精密測定　魚肝油中維他命甲之含量在配製中頗易消失有關效力之强弱殊巨故製造本品之魚肝油概依三氯化銻之藍色反應法精密測驗所以含量準確功效可靠

□滋補效力　本品所含各成分確爲人人必需之要素功能促進鈣質之正常的新陳代謝增加對疾病之抵抗力凡體弱虛癆久咳氣喘等症最爲相宜而於肺病及老年衰弱病後失調孕婦乳母青年發育不全嬰兒軟骨症等尤具特效

上海五洲大藥房發行 本外埠支店均售

上海圖書館藏

張學良昨晨赴杭
張之出處問題確已內定
一俟明令發表即可入京

張學良氏前晉京列席四中全會、並晉謁蔣委員長汪院長、已於前晨返滬、並於昨晨九時三十分、乘坐自備汽車、循滬杭公路赴杭、定日內即返滬、茲分誌其各情如次、

▲昨晨赴杭　張氏於昨晨九時三十分許、赴莫利愛路二號、偕同隨員湯國楨、及衛隊長譚海暨衛士六人、分乘自備汽車二輛、循滬杭公路赴杭、擬在杭作數日勾留、即行返滬、

▲張氏出處　據其左右某君語各報社記者云、張漢卿氏此次入京列席四中全會、並與軍委會蔣委員長行政院汪院長等、晤談甚歡、蔣汪兩氏、均深盼張氏早日出任職務、共襄國是、迭經晤談後、關於張氏出任問題、確已內定、一俟明令發表、即行入京一行、

▲暫不北上　又云、張氏暫時決在滬作休息、在最近時期內不擬北返、至於張夫人于鳳至女士、因伴同公子在英攻讀、故尚不能決定返國日期、

▲義軍活動　記者繼詢以東北義軍近況、據答、東北淪亡、已二年有餘、但境內義軍、仍繼續抵抗、據私人方面得到消息、東北民衆義勇軍、現仍分佔各省境內活動、勢力雖較減、但精忠之氣、仍時顯露於白山黑水之間、至於三省義軍人數、以吉省爲最多云、

蘇五區專員署結束

江蘇省第五區行政督察專員公署、奉省府令飭限期一月底結束裁撤、茲潘兼專員奉令後、連日飭屬將署飭分別整理、於昨遵限結束、所有卷宗印信等一併、移交兼領之上海縣政府暫行保管候示、該署即於今日（二月一日）起實行裁撤、除祕書顧澄等去職外、由縣府酌留數員、支配於縣政府各科處工作云、

天花流行
市衛生局免費種牛痘

本市衛生局於最近數星期內、迭據各方報告、本市區內天花流行甚熾、經派醫調查屬實、刻正繼續積極推行免費佈種牛痘、以期撲滅、凡市民之欲種痘者、可至該局各附屬診療機關或各醫院代辦處接種、概不取費、如有發現天花之病家、投告衛生局者、可逕用電話通知、惟星期六下午及星期日或其他例假日、祇有四四九號通話、（租界由四〇六二八〇）、華界四一三三至四三八各線再轉接四四、其他各辦公室之電話、一律不接云、

西愛咸斯路昨破毒窟
抄獲大批器具

法租界嵩山路捕房警務處、據密報有人在西愛咸斯路某處、秘密設立大規模製造嗎啡、毒品機關、製造嗎啡、擬運往外埠各處及本市銷售等語、金督察長據報後、即飭探相率領探員數人、於昨晨一時許、密往西愛咸斯路二百八十八弄內小洋房（三層樓）內、挨戶嚴密搜查、詎該弄三號製造毒品犯人、已聞風逃逸、迨探員等查至三號屋內、闃無一人、全房搜查、果然抄得製造嗎啡之器具、如花色大缸五只、硝鏹水、意搭（譯音）藥水、洋磁等、及橡椅等木器（約值千餘元）、滿裝兩卡車、運赴盧家灣捕房備案存置、一方面捕房已派員偵緝主犯到案、併解法院究辦云、

顧執中赴歐考察

滬記者川康考察團團長顧執中、上月初率領團員經過川康等地考察、祇以本月初須赴歐美考察、迨抵漢口後、即與團員告別、先乘飛機赴成都接洽、團員等則仍循預定途程、上溯三峽、已安抵重慶、顧氏則至成都接洽後、仍乘飛機東返、於上月念七日到滬、即於今晨搭輪赴歐洲各國考察政治經濟教育及新聞等事業、顧氏創辦之民治新聞學院同學、昨晚曾設宴爲顧氏餞行、並定今晨全體赴輪埠歡送、

經濟合作運動
今日起開始

年來農村破產、工業不振、人民生計日感困難、危機四伏、不堪設想、中國經濟信用合作社有鑒於斯、實行經濟合作、爲自助互助之謀、使入社者月儲些微之資、自營業消費以至娛樂、自失業疾病以至養老、自兒女教育以及身後家計、皆有適當之救濟與保障、故在直接方面爲保障個人之生活、間接方面爲促進社會之福利、未始非解決國民經濟之一良好途徑、惟「經濟合作」四字、社會多未明瞭、該社爰倡議本年二月一日起舉行經濟合作運動二個月、一面藉發經濟合作之主旨、一面藉上集思廣益之功效、頗得各界之同情、參加團體有實業部上海市政府市社會局全國商會聯合會市商會等、中央方面有林主席汪院長褚祕書長孔部長陳部長朱部長吳局長潘局長文局長蔡局長等、上海方面如吳市長俞祕書長、滬上領袖如張公權林康侯杜月笙王曉籟等皆贊助參加、以喚起社會之注意、此次經濟合作運動、側重文字之宣傳及理論之闡發、在舉行期內分別在各大日報出版特刊、除敦請專家及名人撰述外、並歡迎各界投稿、

紹酒公會代表會

上海市紹酒業同業公會、昨召集會員代表會議、主席丁錦生、㈠關於同業稅率局勘登記案、㈡取消產區多徵加大八斤案、㈢追認第四五次執常會議決議、推經濟委員陳鏡雲周錦榮王步貴、以陳鏡雲爲保管經濟、王志周方謝輪流負責督飭、以上四案一致議決通過、七時散會、

東方信託公司擴充

本埠福建路寧波路東方信託公司、資本五十萬、開辦數載、經營各項業務、成績頗佳、去年底改聘鄔志豪君爲副理、兼代經理職務以來、內部竭力整頓、現在已經辦理者、有一切信託銀行業務、代理買賣公債證券、經營房地產及各種保險、並擬在國內外擴充企業設計、並擬在首都甯波先設分公司、擴充營業範圍、其分經理聞尙在物色中云、

林石福君玉照

林石生君玉照

檳城勤勞兄弟們

稱其精力恢復由於服用韋廉士醫生紅色補丸

「我們應該服點補品充補一年所耗之精力」是乃家庭此刻之常談、當然你們辛苦一年、是值得這麼一補的、但要知道補品效力偉大而又穩妥可靠者、首推韋廉士醫生紅色補丸、此丸一入人身便成潔淨稠紅之血液、有此血液流佈血管、則腦強胃健、力足神充、恢復康強意中事矣、南洋檳城義福街廿八號閩籍泉州華僑林君石生石福兩個兄弟們來書、可爲個中證例之一、茲錄其書於下、林君石生書云「予因過勞身體大壞、精神疲倦、飲食不思、各藥無效、乃從友勸試服韋廉士醫生紅色補丸、諸症隨減、續服數瓶、精神頓增、體力壯旺、今已十分康健矣、感感」林君石福書云「鄙因勞傷身體虛弱、作事易倦、飲食少進、後知家兄係服韋廉士醫生紅色補丸而得康健、乃亦服之、果然體重漸益、體力漸增、服不數瓶、壯健如昔、故深佩此丸之良效也」

韋廉士醫生紅色補丸補血健腦、馳名環宇五十有年、統治諸虛百損、胃呆肌瘦、未老先衰、夜不能眠、各種痛癲、腦疼、以及婦科各症、如尊處無從購買、此丸可向上海江西路四五一號韋廉士醫生藥局函購、每瓶一元五角、六瓶八元、郵費不取

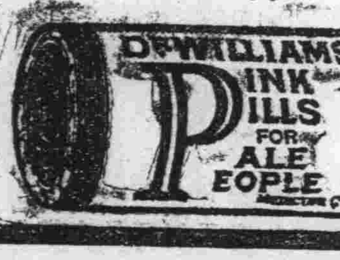

敝局念三年之月份牌、繪當陽單騎救主之圖、佈景設色、盡極美妙、現已開始照常奉送、凡有韋廉士醫生紅色補丸包上之藍圓牌兩個者、均可寄來掉換此月份牌一張、四個二張、餘類推、但所存不多、以速爲妙

華成烟公司出品

生生牌香烟

貨真價實

五洲第二製藥廠參觀記
▲創製甘油出品精良
▲機械完備前途遠大

本埠五洲大藥房所設五洲固本皂藥廠、爲我國規模最大之製皂製藥工廠、廠址在滬西徐家匯、該公司最近又在西區安和寺路擴充第二製藥廠、記者昨承邀往參觀、由該公司殷勤招待、並告以籌備經過、記者對於該公司在此提倡國貨之時、有此宏大之設備、十分欽佩、茲就觀感所及分誌如次、

▲設廠原因　該公司之皂藥廠各種出品、成績優良、暢行全國、尤以家用皂一項、因質淨耐用、超越凡萃、故信譽最著、惟其所用原料如牛油柏油等悉爲國產、較諸他家採用劣質原料製皂者、成本不啻倍蓰、該公司爲減輕製皂成本起見、決定將製皂時分泌出之廢料、用化學方法煉成精製甘油、

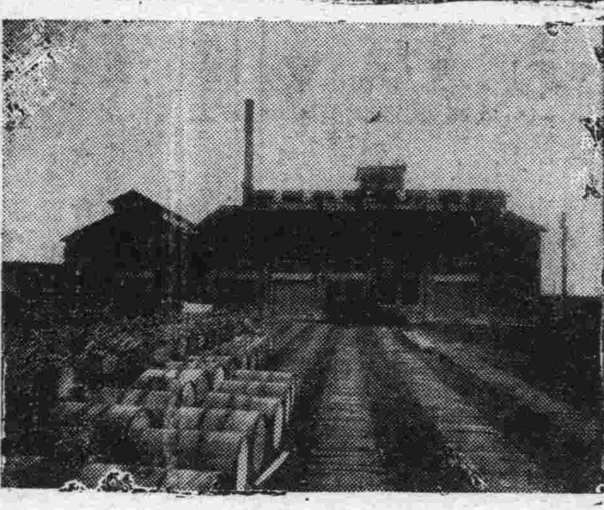
五洲第二製藥廠

▲甘油功用　甘油在一百五十年前爲瑞典藥師許蘭所發見、初時以製法不良、祇爲葡萄酒調味與藥物之用、自一八六七年經諾貝爾將硝甘油製成炸藥後、甘油乃爲舉世所重視、此因炸藥不僅爲爭城殺人之破壞物、在創造現代文明之開礦闢路、亦爲必需品、最近用於化妝品飲食物紡織業印刷術烟草工業、頗爲不少、冬令飛艇與汽車用甘油以防凍、應用範圍因而日廣、顧我國至今尙無人製造、該公司有鑒於斯、購買德國最新機器、聘任專門技師、利用固本皂廠之溜液製造甘油、經營年餘、於本年元旦開工、所得甘油之品質、幾乎駕舶來品之上、

化驗室

▲機械設備　該廠之佈置、完全新式、溜液盛於地窖、用時由吸機打入極大之鐵桶、行化學清潔法後、轉入房屋高層之存貯箱、使自然流下而濾過之、再用化學藥品除去雜質、由是所得清潔之液體、在眞空蒸發裝置蒸濃、其裝置爲雙重效能式、附屬之件、不一其類、所得粗甘油、用眞空蒸溜、其裝置之結構、頗爲複雜、蒸發與蒸溜用之抽空機爲乾燥式、形狀偉大、再經脫色、則爲潔白之甘油、熱力有大小二鍋爐、大者爲管子鍋爐、小者爲循環式高壓蒸氣鍋爐、其凝集水仍回至此鍋爐內、故熱量節省不少、原動力用電力、自設方棚間、先轉成各種電位而分配各部、用水源取自自流井、吸水機水池水塔連接用自動電機、開關廠中各項管子均有色別、存貯箱吸機與各開關之地位、處處顧及工作效能、誠爲滬上化學工廠之模範也、

該廠佔地十畝、除製造甘油部分外、擬附設注射針藥廠、用最新方法製造各種針藥、該處地點幽靜、空氣清潔、以之製高貴藥品、極爲相宜、預料該公司針藥出世之日、定爲醫藥界放一異彩云、

出版界消息

▲勇進第二卷第三期　勇進半月刊社、爲中國工界同人所組織、爲勞動學術之研究機關、發生勇進半月刊第二卷第三期、准於二月一日出版、內容有「法國巴育納公債舞弊案之感想」、「四全會之希望」、「從速制止張馬衝突」、「一二八與閩變的教訓」、「擁護領袖」、「胡蝶與褚民誼」、「市總工會組織法問題」等、短評「危機中國農村經濟之觀察」、「溥儀登極與內蒙危機之深化」等、零售每期三分、全年二十四期、連郵費大洋八角、通訊處上海郵政信箱一五四八號、

[illegible]

來函照登

頃閱本日貴報「江海關布告加征煤汽油進口稅」一則、內載記者至關探詢情形、殊與事實不符、緣有新聞記者、昨向本課詢問加徵煤汽油進口稅等情、經答以此事除本關第一三三五號布告業經刊登本埠日報外、並未奉關於此案之他項合文、乃貴報所載記者詢問情形、並非事實、恐滋誤會、奉稅務司諭、應函報館聲明更正、合特函請查照、即辦

民報　平漢鐵路行車時刻簡明表

二十二年六月廿一日起實行

[illegible]

民報　北甯鐵路簡明行車時刻表

中華民國二十三年一月一日重訂

[illegible]

法言

羅文幹題

歡迎投稿

本欄歡迎關於法律問題之著作，以及討論之投稿，讀者如有對於法律事件之疑難問題，可隨時投函本報，當延請法律專家，於極迅速時間，代爲之解答。

評壇

特赦劉崇武等

弘之

報載：愛國志士劉崇武等，去年以警告奸商，被處罪刑，現尚在上訴中，本市商會等，特聯名分呈中央各部，要求特赦。

劉崇武等警告奸商，手段固不能謂爲正當，司法機關，依有罪必罰之原則，自不能不論罪科刑；然劉等犯罪之動機，既基於愛國之熱忱，視其情節，實可矜宥，不得不要求特赦，以資救濟。

且鄭繼成殺人，爲報父仇除奸害，已奉特赦，湯玉麟坐失熱河，並未加以重典，以劉崇武等忠心爲國，當局寬大爲懷，或可原情矜恤，蒙邀寬典也。

雖然：特赦須於有罪判決確定後行之，劉等之上訴，尚未終結，或僅爲時間上問題耳。

刑法修正案 初稿總則概評（念六）

長容

屢犯專科罰金罪無酌加之制 修正案未設明文豈一時疏漏

三十 量刑之標準

科刑，各國法例，可分兩派，於犯罪事實採概括主義之國家，法定刑之限度必寬，使審判官得衡情斟酌，於犯罪事實採列舉主義之國家，刑罰之限度必狹，以免失出失入，現行法及修正案初稿，蓋同採相對的法定主義者也，犯罪事實，隨時代而變化，非立法當時所能想象而得，亦不能一一訂諸法典，毫無遺誤，修正案初稿於罪採概括主義，於刑採相對法定主義，然此種情形之下，應如何定其宣告刑，不能不有訓示的規定，以爲準據，依現行法第七十六條規定，除罰金刑應斟酌犯人之資力外，凡九款，即（一）犯罪之原因，（二）犯罪之目的，（三）犯罪時所受之刺激，（四）犯人之心術，（五）犯人與被害人平日之關係，（六）犯人之品行，（七）犯人智識之程度，（八）犯罪之結果，（九）犯罪後之態度，然犯罪之原因，除心理的或生理的畸形變態外，自爲社會學上一嚴重問題，就社會學上言，貧窮又爲犯罪之本源，對於利慾上之犯罪，影響尤巨，故犯罪人之生活狀況如何，未始不可爲量刑之標準，修正案初稿予以補充，自非無故，惟犯罪常習之有無，與犯罪人惡性之程度，非無關係，對於累犯，固另有加重規定，苟因不合累犯之條件，又屢次犯罪者，（如屢犯專科罰金之罪）既無酌加之制，量刑時即應予以注意，修正案初稿未設明文，豈一時所疏漏歟，

罰金，應斟酌犯人之資力，固萬國刑法協會所議定之原則，然罰金刑之本質，以其利於制裁利慾上之犯罪，故犯人意識上所欲得不法之利益如何，犯罪結果所實得之利益如何，所關甚鉅，修正案初稿第五十二條規定，『科罰金刑時，除依前條規定外，並應審酌犯人之資力，及因犯罪所得之利益，如所得利益超過罰金最多額時，得於所得利益之範圍內，酌量加重，』實爲適應罪情相協所必要，抑爲最新之法例，

律師公會 會員大會改期舉行

三月四日貴州路湖社 討論恢復會長制等案

司法行政部查得全國各省律師公會，均係會長制，獨上海律師公會，於民國十六年份，改爲委員制，因此指令江蘇高等法院，轉令上海律師公會修改會則在案，經該會奉令後，已組織委員會，業由張正學委員擬就修改會則初稿，交付執監委員聯席會議討論之下，議決訂定於二月念五日，召集臨時會員大會，嗣因目前該會全體會員已達一千一百名之譜，該會因無巨大之會議場所，由常務委員會商之貴州路湖社，因是日有他事故，假湖社舉行，遂改訂於三月四日，律師公會之臨時會員大會，討論恢復會長制度之重要問題云。

松律師 侵佔案和解

雙方爲免訟累

松江石湖蕩鎮人郎勤農，現年四十餘歲，素業皮行，因念作客異鄉之苦，乃於前年集資開設皮油餅行在該鎮東首，生意尚稱不惡，詎自一二八滬戰後，銀根奇緊，該行週轉不靈，不得已乃委託滬上律師張崇鼎所僱用之松江分事務所主任沈玉振（石湖蕩人）赴滬委託律師登報依法清理，詎自委託後，該主任非但不從速清理，並異想天開，竟私刻該行圖章，僞造賬單，派遣大批游民乞丐之流，分赴各債務人處坐索欠款，以飽私囊，結果統計被詐去賬款約一千五百餘元之鉅，事爲郎勤農所聞，乃向該主任嚴加詰詢，詎該主任謂收得之款，現已交張律師等語云云，迭經催追，該主任置若罔聞，且該主任自侵吞此鉅款後，自知勢難立足，旋即潛逃無蹤，郎乃延請鄭文律師以侵佔罪向本邑縣法院檢察處告發，院長王思賢氏以案情重大，經傳諭檢察官派警注意查緝，迄未拘獲，旋傳訊張律師，一度被羈押於看守所，旋由邑人沈炳璋負責保出，並經檢察官偵查完畢，認爲本案侵佔有據，乃依法提起公訴，前經縣法院審訊，張律師稱病未到，惟自本案發生後，此間律師界異常注意，茲經記者查悉，本案雙方爲免訟累起見，由魯仲連出任調解，結果均極圓滿，一場纏訟已久之律師侵佔案，遂此了結矣。

拍賣動產

第一特區法院佈告

▼二月三日上午九時至十一時，拍賣周家嘴路順成里六十號鄭林法動產，最低價二十二元四角。

▼二月七日上午九時至十一時，拍賣湖北路七十二號凹凸印刷所唐霖坤動產，最低價二百二十六元。

▼二月七日上午十時至十二時，拍賣威海衛路七百零八號永康暍房動產，最低價二百零七元九角。

英美法 侵權行爲總則之原理（八）

論審判上之救濟

Salmond原著 馬道淵譯

八、損害賠償與訴權

損害賠償應以一訴主張，不得就同一損害，爲二宗之訴訟也，例如被害人就其所受損害，提起損害賠償之訴者，不得因日後發見其損害重於起訴時所聲請者，而更提起增加損害賠償之訴，但如㈠同一行爲而侵犯二種不同之權利，例如同一碰撞，既損被害人之車輛又傷害人之身體，被害人得提起二宗訴訟之，此所謂二種不同之權利，與二種不同之損傷有別也，例如被害人之手足，均受傷害，既已提起訴訟，不得因足之傷害，未曾提起，而更爲訴訟，因手足之傷，地位固不相同，然其侵犯身體之權利則一也，㈡雖侵犯同一之權利，而其手段，則爲個別不同之行爲者，例如對於同一土地，先後侵入兩次，或同一毀謗，先後傳佈兩次者，被害人得先後提起二種訴訟，㈢侵權行爲之情形繼續不斷者，則可再行起訴，例如炭氣散入鄰地，雖經鄰地主人提起訴訟，而其煤氣仍繼續散入，鄰地主人得再提起訴訟之，但其前次請求損害賠償之範圍，必曾限於當時之損害，倘已就未來之損害，一併請求者，則不得再行提起訴訟矣，侵權行爲不必有何損害，即可請求賠償者，如仍繼續，得隨時提起新訴，侵權行爲必須受有損害，始可請求賠償者，必須受有新發生之損害，方可提起新訴耳，

九、損害賠償與禁令

以損害賠償替代禁令者，後就同一侵權行爲之繼續，不得更行提起訴訟，此因禁令係禁止未來之侵權行爲，苟已受有損害賠償之替代，則此項損害賠償之目的，已具有賠償未來損害之性質矣，被害人將來就同一權利之侵害，不得更行提起訴訟之，

十、和解

當事人在審判外和解，而有得定不再起訴之意思者，就該和解事件，不得再提起訴訟，但其和解之範圍，僅限於當時之損害者，對於將來之損害，仍將提起訴訟也，

十一、禁令

禁令之種類有二，㈠爲命令作爲，例如命令拆卸房屋，㈡爲命令停止作爲，例如禁止造屋，但不問禁止之種類若何，其頒發時間，不外二種，或在審理案件之前，或在審理案件之後，發在審理案件之前者，如遇審判結果，認爲聲請人不應受有該項禁令之權利時，應即反償被聲請人因服從該項禁令所受之損失，

今日開庭表

▲高等第二分院（民事案件） 由 時刻
- 朱嘯峯與沈抱一債務上訴宣判 下一
- 黃吉武與黃吉文析產上訴宣判 下一
- 江南銀行與徐韻清等欠租上訴審理 下一
- 大德錢莊與倪振祥押款上訴審理 下一、半
- 德士古煤油公司與森元記路料公司等貨款上訴審理 下二
- 瀚昌公司與中國營業公司押款上訴審理 下二、半

▲高等第二分院（刑事案件） 由 時刻
- 王金芝因王占梅侵占上訴更審審理 上十
- 丁鶴清因鴉片上訴審理 下二
- 彭正全等強盜上訴審理 下二

▲高等第三分院（民事案件） 由 時刻
- 朱惠人與張滿莊借款及墊款上訴審理 下二
- 丁鑑堂與石道生債務上訴審理 下三
- 程宮園與沈國楨返還物件上訴審理 下四

▲第一特區法院（民事案件） 由 法庭 時刻
- 倪德銀行與何天生等借款案 十一 上九
- 謝寶珍與謝沛生析產案 十一 上九、半
- 孟彬鴻與顧阿表等交地上訴案 四 上十
- 何心圃與余恭慈欠款上訴案 四 上九
- 黑里別爾特與瓦賀蟻立等賠償上訴案 四 上九
- 徐月峯與龍順興等損害案 十一 上十
- 有益公司與江紫來等租金案 十一 上十、半
- 李振才與鄭阿洪等貨款案 十一 上十一
- 顧李月琴與顧文榮離異案 七 下二
- 胡寶泉與金韻華票款上訴案 四 上九
- 中國實業銀行與公利絲廠等欠款案 六 下三
- 協和泰行與施昌昌欠款案 六 下二

▲第一特區法院（刑事案件） 由 法庭 時刻
- 侯文勤暫押案 一 上九
- 敎雍扶父嘲呢等暫押案 一 上九
- 吳家義等強盜案 八 上九
- 張克君竊盜案 八 上九
- 洪和尙等竊盜案 三 上九
- 張成寶等妨害家庭強盜案 三 上九
- 高農堂等妨害家庭案 三 上九
- 夏小楹子竊盜案 三 上九
- 鄭鰲奎訴王燕祥等詐欺案 五 下二
- 趙林寶訴樂公儒詐欺案 五 下二
- 沈仁民僞造商標案 二 上九
- 弘同慶訴張來慶等侮辱案 二 上十
- 瀛洲訴徐照珍濫發支票案 二 上十

▲第二特區法院（民事案件） 由 時刻
- 吳兆昌與故姓生債務上訴案 上九
- 其來與葛爾旦光欠款案 上十一
- 孫耀佐與胡詠祺欠租案 下三
- 弄培喜與吳蘭亭等租地等案 下二
- 邱秀琴與潘廣裕離異案 下二
- 劉稚芳與施志芳脫離家屬關係案 上十一
- 李惠清與徐蔚琴等欠租案 上十
- 償餘公司與賀阿才等欠租案 下二
- 吳總之與沈秋濤等確認合同案 下二、三〇
- 同興翻砂廠與興和機器廠借款案 下三、三〇
- 任錦麟等與陸元媛等欠款案 下三
- 普益地產公司與希勒欠租案 上十
- 鼎新布廠與源茂昶號欠款案 上十一
- 白金生與朱勝光等借款案 上十、三〇
- 上海銀公司與彼脫洛老其諾夫等欠款等 上十、三〇

▲第二特區法院（刑事案件） 由 時刻
- 高塔生訴穆榮國詐欺上訴案 下二
- 警務處訴錢紹豐殺人案 上十
- 警務處訴童小毛搶奪案 上十
- 警務處訴利紗佛基前門侵占案 上十
- 警務處訴杜阿清竊盜案 上十
- 警務處訴柳進卿竊盜案 上十
- 警務處訴王少卿詐欺案 上十
- 警務處訴趙松成竊盜案 上十
- 唐紀連等妨害農工商案 上十
- 唐紀連等林阿生侵占案 上十
- 唐紀連等張秦氏等和姦案 上十
- 裘鑑春等訴喬榮生等詐欺案 上九
- 黃壽峯訴葛光權濫發支票案 上九
- 許厚慶訴王馬氏等詐欺案 上九
- 汪良驥訴陳仁義濫發支票案 上九、一〇
- 劉良海訴尤阿寶等傷害案 上九、一〇
- 郭卿雲訴范嶠泉詐欺案 上九、二〇
- 顧仲敏訴陳漢岸詐欺案 上九、二五
- 曹渴章訴徐承勳僞造商標案 上九、三〇
- 邵炳元訴陳永樹濫發支票案 上九、四〇

今日上海地方法院開庭表、昨晚未曾送來（編者附誌）

公佈

最高法院

▲民事裁判 ▲江蘇唐指堅因與永益源錢莊請求償還欠款上訴事件（主文）上訴駁回第三審訴訟費用由上訴人負擔▲四川分胡忠藩即胡忠藩等因與甘安國請求交付房屋再抗告事件（主文）原裁定及民國廿二年三月廿七日榮昌縣政府之批示廢棄甘安國所爲假執行之聲請駁回聲請及抗告再抗告訴訟費用由甘安國負擔▲河北楊玉堂因與李吉貞等請求返還灣地再抗告事件（主文）再抗告駁回再抗告訴訟費用由再抗告人負擔▲山東于化麟等因與南洋兄弟烟草公司請求履行保證債務上訴事件（主文）上訴駁回第三審訴訟費用由上訴人負擔▲河北劉文瑞因與張連元請求賠償損害上訴事件（主文）原判決廢棄發回河北高等法院更爲審判▲湖南曹明生因與劉銀芝傷害人致死附帶民事訴訟審訴事件（主文）上訴駁回第三審訴訟費用由上訴人負擔▲湖南蕭李氏等因與劉運諧請求撤銷婚姻及交還親子涉訟聲請訴訟救助事件（主文）聲請駁回聲請訴訟費用由聲請人負擔▲河北趙雲卿因與李偉人求償債款上訴事件（主文）上訴駁回第三審訴訟費用由上訴人負擔▲江蘇二分天和公客棧因與尚午生請求償還欠租上訴事件（主文）上訴駁回第三審訴訟費用由上訴人負擔▲江蘇談全森因與蕭達三等確認基地所有權再審抗告事件（主文）抗告駁回抗告訴訟費用由抗告人負擔▲湖北一分字記軍裝行因與王中和查封異議抗告事件（主文）抗告駁回抗告訴訟費用由抗告人負擔▲浙江方子棠即方芝棠因與樓浩堂撤銷和解筆錄上訴事件（主文）第三審訴訟費用由上訴人負擔▲安徽一分張亮嚀因與張亮安等確認繼承身分及遺產上訴事件（主文）上訴駁回第三審訴訟費用由上訴人負擔▲四川劉仿泉等因與彭祖鏗等股款涉訟上訴事件（主文）上訴駁回第三審訴訟費用由上訴人等負擔▲四川劉仿泉等因與彭祖鏗等債務涉訟上訴事件（主文）上訴駁回第三審訴訟費用由上訴人等負擔▲四川周季衡等因彭祖鏗等損害賠償上訴事件（主文）上訴駁回第三審訴訟費用由上訴人負擔▲湖南顏少達等因與羅迪人等假處分抗告事件（主文）抗告駁回抗告訴訟費用由抗告人負擔▲湖南顏如璧等因與羅迪人等確認坟山所有權抗告事件（主文）上訴駁回抗告訴訟費用由抗告人等負擔（一月十五日）▲湖南賓桂生等與鍾藻記等請求償還債款上訴事件（主文）上訴駁回第三審訴訟費用由上訴人負擔▲甘肅張衡山與鄒世忠請求償還債務上訴聲請訴訟救助事件（主文）聲請駁回聲請訴訟費用由聲請人負擔▲湖北尹香甫與永源號請求償還借款聲請訴訟救助抗告事件（主文）抗告駁回抗告訴訟費用由抗告人負擔▲湖北尹香甫與永源號請求償還借款上訴抗告事件（主文）抗告駁回抗告訴訟費用由抗告人負擔▲浙江張成考與陳克貴因傷害附帶民訴上訴事件（主文）上訴駁回第三審訴訟費用由上訴人負擔▲安徽趙明甫與柳子祥請求償還債款上訴事件（主文）上訴駁回第三審訴訟費用由上訴人負擔▲廣東羅彩庭等與劉文軒等確認祠產所有權上訴事件（主文）上訴駁回第三審訴訟費用由上訴人負擔▲河北楊懷芳等與中國銀行確認貨物所有權及返還貨物抗告事件（主文）抗告駁回抗告訴訟費用由抗告人負擔▲江蘇徐季豐與黃光耀請求償還欠款抗告事件（主文）抗告駁回抗告訴訟費用由抗告人負擔▲安徽宗在仁等與宗徐氏等確認共有財產上訴事件（主文）上訴駁回第三審訴訟費用由上訴人負擔▲江蘇許士英與張金奎請求給付票款上訴事件（主文）上訴駁回第三審訴訟費用由上訴人負擔▲四川鄧健于與儒善堂確認抵押權上訴事件（主文）本件囑託四川江北縣法院推事試行和解（一月廿七日）

▲刑庭裁判 ▲浙江張美星等因共同殺人未遂等上訴一案（主文）原判決關於刑事部分撤銷發回浙江高等法院第二分院更爲審判▲山東高等法院第一分院檢察官因薛維恩等侵占上訴一案（主文）上訴駁回▲浙江張美星等因共同殺人未遂附帶民事訴訟上訴一案（主文）原判決關於附帶民事訴訟部分撤銷發回浙江高等法院第二分院更爲審判▲江蘇李昌貴等因強盜上訴一案（主文）上訴駁回▲福建林坤等因略誘及詐財上訴一案（主文）上訴駁回▲河南高等法院檢察官因楊賈氏殺人上訴一案（主文）原判決關於楊賈氏部分撤銷發回河南高等法院更爲審判▲本院檢察署檢察長爲江蘇陳雲寶強盜非常上訴一案（主文）原裁定關於執行刑部分撤銷陳雲寶應執行有期徒刑五年五月十日▲江蘇王德超因擄人勒贖上訴一案（主文）上訴駁回▲湖北周習柏因殺人等罪上訴一案（主文）原判決關於罪刑部分撤銷發回湖北高等法院更爲審判▲浙江王廷和因傷害致人死上訴一案（主文）原判決撤銷王廷和共同傷害致人死處有期徒刑三年八月裁判確定前羈押日數以二日抵徒刑一日

高等法院第三分院（念九日）

▲民事判決 ▲王筱曉與鄭林生求償債款上訴一案（主文）上訴駁回第二審訴訟費用由上訴人負擔▲陳源大號與類天生德號票款上訴案（主文）上訴駁回第二審訴訟費用由上訴人負擔▲施五姐與范廣智解除婚約上訴案（主文）上訴駁回第二審訴訟費用由上訴人負擔

第一特區地方法院（卅一日）

▲民事判決 ▲周鴻棠訴王舜臣等執行異議案（主文）被告朱貴妹武順裕許沈氏對於被告周邦彥已調解成立之債權不得就武定路門牌第五十一號房屋基地原告應析分之部分請求執行原告其餘之訴駁回訴訟費用原告負擔百分之四五被告朱貴妹武順裕許沈氏比例負擔百分之五五▲張爲昭訴謝桐侯借款案（主文）被告應清償原告銀一千四百九十八元六角並自民國二十一年一月十六日起至執行終了日止週息五厘再附加自民國二十一年十月二十一日起至二十一年一月十五日止二千六百五十七元三角四分之週年五厘之利息訴訟費用由被告負擔▲明錩機器廠訴蘽嘉洋行主郭以加貨款案（主文）被告應償還原告銀一千八百九十五元八角並自民國二十二年七月十日起至清償日止週年百分之五之利息假執行之聲請駁回訴訟費用由被告負擔▲鮑阿金訴夏桂卿請求同居贍養及反訴離婚案（主文）被告與原告之婚姻准予離異原告之訴駁回本訴及反訴訴訟費均由原告負擔▲生生美術公司訴陸錦堂欠款案（主文）被告應給付原告票款銀一百五十元訴訟費用由被告負擔▲陳友梅訴卞萬喜等欠租案（主文）被告卞萬喜應償還原告銀一百六十元六角又掃街費小銀幣四十角陳華記應償還原告銀九十四元六角胡春浦應償還原告銀二百零七元小銀幣三十六角訴訟費用除和解部份外由被告等比例負擔▲蔡秋生等訴羅鍾麒等存款案（主文）被告等應將羅陞記米號所欠原告蔡秋生銀一千九百元原告黃培成銀一千六百元及各自民國二十二年一月二十六日起至執行終了日止按月一分之利息先就羅陞記米號財產清償如該號財產不足清償時由被告等連帶償還訴訟費用由被告等連帶負擔

▲刑事判決 ▲朱瑞桃訴郁麟生背信等案（主文）郁麟生無罪▲新閘捕房訴吳長龍幫助竊盜案（主文）吳長龍幫助竊盜處罰金十元如易科監禁以二元折算一日裁判確定前羈押日數以一日抵罰金二元小刀一把沒收▲老閘捕房訴李繼承竊盜案（主文）李繼承夜間侵入竊盜累犯處有期徒刑一年六月裁判確定前羈押日數以二日抵徒刑一日鋼刀鑰匙各一把洋燭二段沒收▲老閘捕房訴郁壽卿搶奪案（主文）郁壽卿搶奪他人所有物累犯處有期徒刑三年六月裁判確定前羈押日數以二日抵徒刑一日▲老閘捕房訴萬小三子竊盜案（主文）萬小三子竊盜處有期徒刑一年裁判確定前羈押日數以二日抵徒刑一日▲王士全訴徐德盛等侵占案（主文）本件不受理▲匯司捕房訴吳長根竊盜案（主文）本件不理受▲彭志平訴吳蘭舫等詐欺案（主文）本件不受理▲夏來福訴單興發傷害案（主文）本件不受理▲湯樹浦捕房訴楊玉庭等營利略誘案（主文）楊玉庭劉金泉共同意圖營利略誘未滿二十歲之女子脫離享有權人各處有期徒刑二年六月劉黃氏幫助意圖營利略誘未滿二十歲之女子脫離享有親權人處有期徒刑一年裁判確定前羈押日數以二日抵徒刑一日陸寶章無罪▲稀林路捕房訴張子文等竊盜等罪案（主文）顧小才徐二寶子連續結夥竊盜累犯各處有期徒刑一年二月張子文連續搬運贓物處有期徒刑三月裁判確定前羈押日數以二日抵徒刑一日監子一副沒收▲新閘捕房訴金俊英等鴉片案（主文）金俊英幫助意圖營利以館舍供人吸食鴉片代用品處有期徒刑六月併科罰金五十元王天福累犯幫助意圖營利以館舍供人吸食鴉片代用品處有期徒刑一年併科罰金一百元彭海水馮壽山四十元周子平演成凌子興陳加勳趙小五子李餘昌陳阿三沈阿小吸食鴉片代用品各處罰金一元裁判確定前羈押日數以二日抵徒刑一日以一日抵罰金二元罰金如易科監禁以二元折算一日紅丸十一小包計重二兩具十八件沒收張金之任小英李洞林均無罪▲普陀路捕房訴陳開鴻等鴉片案（主文）陳開鴻連續販賣鴉片代用品處有期徒刑一年裁判確定前羈押日數以二日抵徒刑一日朱培永楊阿二鄭福全孫友海各處罰金三十元如易科監禁以一元折算一日裁判確定前羈押日數以一日抵罰金一元▲匯司捕房訴汪慶章妨害農工商案（主文）汪慶章明知爲僞商標之貨物而販賣處拘役三十日裁判確定前羈押日數以二日抵拘役一日僞造金鳳牌香烟及空盒捆單沒收▲栗桂芳訴衛百堂濫發支票案（主文）衛百堂發支票時故意將金額超過其存數處罰金二十元如易科監禁以二元折算一日附帶民訴原告之訴駁回▲總巡捕房訴徐少明竊盜案（主文）徐少明竊盜處有期徒刑二月裁判確定前羈押日數以二日抵徒刑一日▲沈鳳藻訴馮壽生等濫發支票案（主文）本件不受理▲陶奈訴王信和濫發支票案（主文）本件不受理▲老閘捕房訴王誠懿等妨害家庭案（主文）王誠懿意圖營利略誘未滿二十歲男子脫離監護人處有期徒刑二年張伯乾意圖營利未滿二十歲男子脫離監護人處有期徒刑一年六月周陶氏收受被誘人處有期徒刑六月裁判確定前羈押日數以二日抵徒刑一日周陶氏緩刑二年▲匯山捕房訴胡仁謙竊盜案（主文）胡仁謙以竊盜爲常業累犯處有期徒刑一年六月裁判確定前羈押日數以二日抵徒刑一日

▲民事批示 ▲曹福生等爲分析遺產聲請備案由狀暨附件均悉所請於法無據未便照准此批▲顧維德爲與鼎康公司異議一案請求領回證物由狀悉仰即持原據於二月五日下午二時至本院第十二法庭報到具領可也此批▲陳玉亭爲與安康莊等欠款執行一案請示期來案繳款由狀悉已傳債權人於二月七日來案矣仰於是日下午二時攜帶款項至本院第十二法庭報到呈繳可也此批▲業廣公司白克爲與滬杭甬電料公司等欠租案請領證物由狀悉仰即持原收據於二月五日下午二時至本院第十二法庭報到具領可也此批▲奧司蘭達爲與霍布薩克等欠款案請領證物由狀悉仰於本年二月六日上午十時攜帶交證收據至本院第十二法庭具領此批▲吳商達商銀行雷米迪爲訴慶餘堂藥店等借款案請參加分配拍賣金由狀悉俟拍賣終竣後再行傳案核辦此批▲王樹寶爲與謝長和欠款案聲明案經和解請免執行由狀悉准免執行此批▲王嘉福爲與施福和欠款案聲請銷案由狀悉應准銷案此批▲匡孟槐爲與又日新浴室欠租案聲請銷案扣押由狀悉應准撤銷此批▲陳煥華等爲與胡毛鰻旋費一案聲請啓封由狀悉准予啓封仰即知照此批▲德和祥行陳觀生爲與天宮理髮店欠租一案聲請啓封由狀悉准予啓封仰即知照此批▲景安地產公司馮茂棠爲與王體現等確認水費一案聲請領證由狀悉仰持原收據於二月三日下午三時至本院第十一庭報到具領可也此批▲丁榮甫因念二年全字第二二二號被債權人佑尼干經租賬房聲請假扣押事件請准指定舖保以便聲請停止假扣押由狀悉依照原裁定意旨該聲請人如欲撤銷或停止假扣押應提供現金以爲担保所請指定舖保未便照准此批

▲刑事批示 ▲姚永勳律師具狀代領贓物由狀悉查洛斯德夫呈案合同一件業已由其辯護律師裴紛齡於廿二年八月卅日領去有收條附卷仰即知照此批▲盧玉慶狀領保證金由狀悉着憑原收據於本院辦公時間內隨時來院具領此批

▲刑事上訴判決 ▲德華訴龐奉之等詐欺及請求回復損害案（主文）上訴駁回▲何心圃訴張雪徵濫發支票案（主文）上訴駁回

第二特區地方法院（卅一日）

▲刑事判決 ▲警務處 徐紀生等竊盜徐紀生毀越竊盜處有期徒刑二月陸伯榮宋錫林搬運贓物各處有期徒刑二月右列被告裁判確定前羈押日數各以二日抵徒刑一日▲警務處訴林江水竊盜案（主文）林江水收受贓物處有期徒刑一月連續在碼頭竊盜處有期徒刑六月在碼頭搶奪處有期徒刑一年六月應執行有期徒刑二年裁判確定前羈押日數以二日抵徒刑一日▲警務處訴沈阿四等鴉片案（主文）沈阿四吸食鴉片代用品處罰金八元胡中元吸食鴉片代用品處罰金十六元罰金如易科監禁均以二元折算一日裁判確定前羈押日數均以一日抵罰金二元林阿毛無罪紅丸等沒收▲警務處訴陳姚氏等鴉片案（主文）陳姚氏王楊氏意圖供犯罪之用而持有鴉片及鴉片器具各處罰金八元如易科監禁以二元折算一日裁判確定前羈押日數均以一日抵罰金二元王楊氏緩刑二年烟具等沒收▲警務處訴孫富文等妨害家庭案（主文）孫富文劉德才無罪▲自訴人潘庚松等訴張志明侵占案（主文）張志明侵占業務上持有物處有期徒刑一年裁判確定前羈押日數以二日抵徒刑一日▲警務處訴張彩如搶奪案（主文）張彩如搶奪處有期徒刑四月裁判確定前羈押日數以二日抵徒刑一日▲警務處訴任元興等鴉片案（主文）任元興吸食鴉片處罰金三十元潘漢卿錢富才吳漢臣吸食鴉片各處罰金六元罰金如易科監禁均以二元折算一日裁判確定前羈押日數均以一日抵罰金二元錢富才緩刑二年烟具等沒收▲警務處訴王壽和等鴉片案（主文）王壽和吸食鴉片處罰金三十元罰金如易科監禁以二元折算一日裁判確定前羈押日數以一日抵罰金二元烟具等沒收▲警務處訴李阿弟等鴉片案（主文）李阿弟幫助吸食鴉片處罰金二十元徐公儉朱仙鳳吸食鴉片各處罰金十元罰金如易科監禁均以二元折算一日

質疑

▲遺棄尊親 某氏生甲乙兩子，自其丈夫故後，茹辛含苦，將兩子撫養長大，長子因誤交歹友，以包辦某種營業爲由，騙其本人及其胞弟共有之遺產，變賣殆盡，其胞弟即因此而憂鬱成病，不數月而去世，其妻亦因遇人不淑，與世長辭，某甲受此刺激，現已發奮爲雄，自設一小店於上海，生計尙佳，惟對其守寡數十年將其撫養成人之老母，不予扶養，曾託親友向其說項，亦復空言搪塞，某甲如此害商不孝，可否告其忤逆，如若可告，可否不由其老母自己出面，而由他人代爲起訴，不知法院受理否，（經伯）

▲答 某甲如確有資力，而故意不養育及保護其直系尊親屬，自應構成刑法第三百十一條第一項之遺棄罪，又遺棄罪非告訴乃論，他人亦得向法院告發，（昔醉）

▲傷害搶奪 甲與乙爲同業，同在一處收貨，乙之收價較高，甲恨之，某日乙遣夥丙往收貨，甲藉曰乙價抬高，影響其營業，竟糾人將丙毆打成傷，並搶其貨物，後經人說項取回，於此場合，甲是否成立三一八條及三四三條之罪，倘對甲提起刑訴，可否附帶民訴，具名用乙，抑乙丙二人同具名，統祈賜敎，（恕不具名）

▲答 甲將丙毆打成傷，並意圖爲自己不法所有而搶奪其所收之貨，應構成刑法第二百九十三條之傷害罪，及同法第三百四十三條之搶奪罪，所搶之物，既已於事後取回，雖不足阻却犯罪之成立，要亦已無損害可言，但如因傷害而別受損害，自亦可以附帶提起民事訴訟，丙爲因犯罪而直接被害者，應由其爲告訴人及附帶民訴之原告，（昔醉）

▲疑問二則 茲有疑問二則，請爲解答，一、聲請假扣押等，法院往往命聲請人先行提供擔保，所提供者並非限於現金，公債票有價證券等，聞亦收受，但不知法院收受當事人所提供之公債票及有價證券，是否照票面計算抑照時價計算，二、人民因有犯罪嫌疑，經公安局拘解法院後，尙未提起公訴而聲請暫行保釋，是否須經該院院長批准，（范企滋）

▲答 一、照時價計算，二、於偵查中聲請停止羈押，應向檢察官爲之，院長係主持法院行政者，許可停止羈押被告，非其職權，（昔醉）

聲明類

江蘇上海第一特區地方法院公告第二三三二號

江蘇上海第一特區地方法院公告第二三三三號

陳文祥律師代表復興園師寶記阿林盤受施法事啓

聲明捲逃

時新照相館推受盤聲明

江蘇上海第二特區地方法院公告

陸馬律師聽樂代表石明父其仲晉養夫子婦禱止媳係終子關係祖鳴表及錦聲養之事啓

姚建代表律師徐君嘉森為縣鄉典紀田王定地權緊要聲明

譚毅公律師代表永慶公司全少澄聲明遺失莊票

張秋師明證姚隆慶蔡標弟協議離異

推受盤合併聲明

南市東運旺樓能汪洪告等胡志經事鴻股慶觀通理成啓

火燬田單聲明

推盤受盤啓事

受盤聲明

離異聲明

拆股聲明

人餘襪廠聲明

被人擅刻圖章聲明作廢

推受盤聲明

圖章焚燬聲明作廢

股單作廢聲明

推盤聲明

受盤聲明

馬英明啓

緊要通告

廢作聲明

單棧失遺

出受盤聲明

遺失類

遺失單契

遺失聲明

遺失聲明

遺失田單

遺失聲明

失竊投收文據聲明作廢

遺失田單聲明

遺失聲明

遺失摺存聲明

遺失摺存聲明

遺失田單聲明

遺失公路合同聲明

失單作廢

遺失田單

遺失摺存作廢

遺失聲明

遺失摺存聲明

遺失圖章聲明作廢

上海地方法院（三十日三十一日）

▲民事判決（三十日）

▲判決于以華與潘志和等因借款涉訟一案（主文）被告潘志和等應償還原告借款洋四百元並自中華民國廿年十二月六日起至執行終了日止週年二分之利息……

▲刑事判決（三十日）

▲民事執行（卅日）

▲民事批示

▲公示送達

梅毒潛伏期

梅毒從感染病毒，到發生症候的中間，是為第一潛伏期；發生症候之後，經過了六七星期，全身各處淋巴線腫了起來，是為第二潛伏期。在此潛伏期內，如速以

哈蘭士內服六零六服之，則梅毒病菌，不難一掃而盡！下疳・橫痃・梅瘡・即可不發・

內服六零六每瓶大洋一元七角五分皮膚破爛流黃瘡傷六零六藥膏搽之立見全愈大盒一元小四角樣二角

上海四馬路太和藥房發行 各藥房均有售